

आ.व.२०७४/०७५ को वार्षिक नीति, कार्यक्रम
तथा बजेट सार्वजनिकीकरणका लागि
कावासोती नगरपालिकाको
चौथो नगर परिषद्

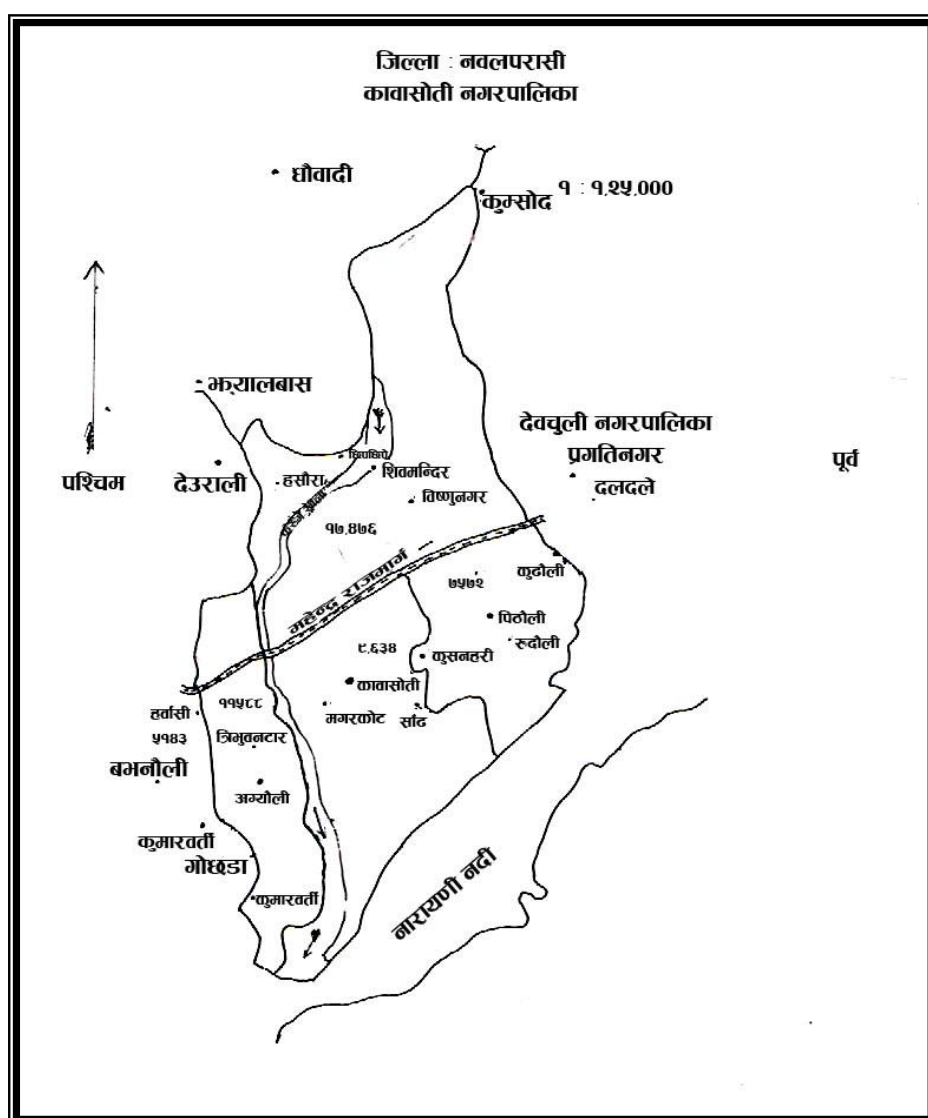

कावासोती नगरपालिका कार्यालय
शिवमन्दिर, नवलपरासी
स्था.: २०७१

कावासोती नगरपालिका कार्यालय
शिवमन्दिर, नवलपरासी

विषय सूची

<u>क्र.सं.</u>	<u>शिर्षक</u>	<u>पेज नं.</u>
१.	कभर पेज	१
२.	विषय सूची	२
३.	संक्षिप्त परिचय	३
४.	वार्षिक नीति कार्यक्रम प्रतिवेदन	५
५.	अनुमानित आय विवरण	१७
६.	आय विवरण	१८
७.	व्यय विवरण	२१
८.	पूजिगत खर्चको शिर्षक बाँडफाँड	२४
९.	आन्तरिक आयको खर्चको बाँडफाँड	२५
१०.	भौतिक पुर्वाधार योजनाहरु	२६
११.	सामाजिक विकासका योजनाहरु (लक्षित कार्यक्रमहरु)	२८
१२.	प्रवर्द्धनात्मक कार्यक्रमहरु	२९
१३.	वडाको भेलाबाट आएका ६०/४० का योजनाहरु	३०
१४.	वडाको भेलाबाट आएका सामाजिक विकासका योजनाहरु (लक्षितहरु)	३१
१५.	वडाको भेलाबाट आएका प्रवर्द्धनात्मक तर्फका योजनाहरु	४०
१६.	वडाको भेलाबाट आएका अन्य योजनाहरु)	४१
१७.	नीति तथा अन्य निर्णयहरु	५८
१८.	अनुसूचि-१ (कर, शुल्क, दस्तुर दररेट)	६४
१९.	अनुसूचि-२ (कर्मचारी संगठन संरचना)	८३
२०.	अनुसूचि-३ (कर्मचारी दरबन्दी)	८४
२१.	अनुसूचि-४ (कार्यरत कर्मचार विवरण)	८५

कावासोती नगरपालिकाको संक्षिप्त परिचय

नगरपालिकाको नाम	:	कावासोती नगरपालिका कार्यालय
स्थापना भएको वर्ष	:	२०७१
विकास क्षेत्र	:	पश्चिमाञ्चल
अञ्चल	:	लुम्बिनी
जिल्ला	:	नवलपरासी
वार्ड संख्या	:	१६
नगरपालिकाको जनसंख्या	:	जम्मा : ६२४८१ महिला : ३२६९६ पुरुष : २९७८५
घर संख्या	:	१२२३०
क्षेत्रफल (वर्ग कि.मि.)	:	११४ वर्ग कि मि
भौगोलिक अवस्थिति	:	आक्षांश २६°५१ देखि २७°२ उत्तरसम्म देशान्तर ८४°५१ देखि ८५°१६ पूर्वसम्म
नगरपालिकाको सिमाना	:	पूर्व : देवचुली नगरपालिका पश्चिम : देउराली गा.वि.स. र कुमारवर्ती गा.वि.स. उत्तर : धौवादी गा.वि.स. दक्षिण : चितवन राष्ट्रिय निकुञ्ज/नारायणी नदी
प्रस्तावित कर्मचारी विवरण	:	कुल दरवन्दी ३८ प्राविधिक : ३ अ प्रा. : २७ करार : ७ विविध : १
महत्वपूर्ण बजार	:	कावासोती, डण्डा

प्रमुख जाति तथा संख्या : ब्राह्मण, क्षेत्री, थारु, मगर, तामाङ्ग, गुरुङ्ग, कुमाल, भुजेल, बोटे, मुसहर, कामी, दमै, सार्की, आदि

स्वास्थ्य सुविधा : स्वास्थ्य चौकी संख्या १, उप-स्वास्थ्य चौकी संख्या ३

पर्यटकीय क्षेत्र : महाराजा मन्दिर, पोखरी ताल, बाघखोर होम स्टे, कावासोती ताल, गिद्ध संरक्षण केन्द्र, नर्मदेश्वर शिवालय मन्दिर आदि ।

चाडपर्व : दशैं, तिहार, ल्होसार, माघी, होली, चण्डी पूर्णिमा, आदि ।

कावासोती नगरपालिकाको वडा अनुसारको जनसंख्या विवरण :

वडा नं.	घर धुरी	महिला	पुरुष	जम्मा
१	१००४	२८५८	२३४१	५१९९
२	९१३	२९५०	२४८१	५४३१
३	१३२१	३२६२	२६८३	५९४५
४	५८९	१४३०	१२६३	२६९३
५	५४२	१३४७	१०६५	२४१२
६	४०६	९५०	७६७	१७१७
७	५८७	१४२१	१२४९	२६७०
८	१४९७	३६३९	३२९७	६९३६
९	४३७	१०१७	९१०	१९२७
१०	५२३	१३०४	११७८	२४८२
११	५७५	१६८०	१६७२	३३५२
१२	५१३	१७०६	१५०४	३२१०
१३	७५७	१९९२	१९५०	३९४२
१४	१०२६	२७४९	२८२७	५५७६
१५	७५१	२०९१	२२२८	४३१९
१६	७८९	२३००	२३७०	४६७०
जम्मा	१२२३०	३२६९६	२९७८५	६२४८१

कृषि, पर्यटन, उद्योग र व्यापार ! आर्थिक समृद्धिको सबल आधार !!

वातावरणमैत्री हरियाली कावासोती - समृद्ध संस्कृति, सामुदायिक विकास र समुन्नति ।

कावासोती नगरपालिकाको चौथो नगर परिषद्मा प्रस्तुत बार्षिक नीति, कार्यक्रम :

प्रमुख अतिथिज्यू,
विशिष्ट अतिथिज्यू,
विशेष अतिथिज्यूहरु,
राजनीतिक दलका प्रमुख एवं प्रतिनिधिज्यूहरु,
वडा नागरिक मञ्चका संयोजकज्यूहरु,
नागरिक समाजका प्रतिनिधिज्यूहरु,
बुद्धिजीवी एवं समाजसेवीज्यूहरु,
विभिन्न कार्यालय/संघसंस्थाका प्रमुखज्यूहरु,
पत्रकारज्यूहरु,
नगरपालिका कर्मचारीहरु एवं
उपस्थित महिला तथा सज्जनवृन्दहरु ।

नेपाल सरकारको मिति २०७१ वैशाख २५ गतेको निर्णयानुसार गठित ७२ वटा नगरपालिकाहरु मध्ये यस कावासोती नगरपालिकाको चौथो नगर परिषद्बाट पारित गर्ने आ.व.०७४/०७५ को बार्षिक नीति तथा कार्यक्रम र बजेट सार्वजनिकिकरण कार्यक्रममा यहाँ उपस्थित सम्पूर्ण महानुभावहरुमा कावासोती नगरपालिकाको तर्फबाट हार्दिक स्वागत गर्दछु ।

सर्वप्रथम ऐतिहासिक प्रजातांत्रिक आन्दोलन, लोकतान्त्रिक गणतन्त्रको स्थापना तथा मधेश आन्दोलनको क्रममा सहादत प्राप्त गर्नुहुने सम्पूर्ण ज्ञात-अज्ञात शहिदहरुप्रति भावपूर्ण श्रद्धाञ्जली अर्पण गर्दछु ।

नेपालीहरुको वलिदानीपूर्ण संघर्ष र ६ दशक लामो संविधान सभाबाट संविधान बनाउने चाहना पूरा भएको छ । स्थानीय निकायको निर्वाचन नहुँदा कर्मचारीहरुबाट कार्य सम्पादन गर्दा राजनैतिक जिम्मेवारी समेत वहन गर्नु पर्ने अवस्था रहेको छ । यसैले यस नगर परिषद्ले आगामी आर्थिक वर्षको सुरुवातसम्ममा स्थानीय निकायको निर्वाचन भई जनप्रतिनिधिहरु बहाल हुने परिकल्पना गरी बजेट नीति तथा कार्यक्रम तय गरिएका छन् ।

शहर उन्मुख क्षेत्रहरुलाई नगरपालिका घोषणा गर्दै लैजाने नेपाल सरकारको नीति अनुरूप साविक शिवमन्दिर, कावासोती, पिठौली र अग्यौली गा.वि.स.हरुलाई मिलाई कावासोती नगरपालिका गठन गर्ने कार्यका लागि श्री सङ्घीय मामिला तथा स्थानीय विकास मन्त्रालयप्रति नगरवासीहरुको तर्फबाट आभार प्रकट गर्न चाहन्छु ।

गत २०७२ बैशाख १२ गते आएको विनासकारी महाभूकम्प र त्यसपछिका पराकम्पनहरुबाट ९००० भन्दा बढी व्यक्तिहरुले ज्यान गुमाउनु परेको, २५००० भन्दा बढी घाइते भएका, ५ लाख बढी घरभवनहरु क्षति भई हजारौ नेपालीहरुले घरबास विहिन हुनु परेको दुःखदायी घटनाको स्मरण गर्दै दिवंगत आत्माहरुको चिरशान्ति र शोक शान्तुप्त परिवारप्रति धैर्यधारणाको कामना गर्दै सहयोगी हातहरुप्रति धन्यवाद ज्ञापन गर्न चाहन्छु ।

कावासोती नगरपालिकाले स्थानीय श्रोत र साधनको उच्चतम उपयोग गर्दै नगरको चौतर्फी विकासका लागि नेपाल सरकारबाट प्राप्त निर्देशन, कार्यविधि तथा नियम अनुसार राजनैतिक दलका प्रतिनिधिहरुसँगको सहकार्य र समन्वयमा आर्थिक वर्ष २०७४/०७५ का लागि तय गरिएको नीति, कार्यक्रम तथा बजेट यस समारोहमा प्रस्तुत गर्न पाउँदा हर्षित भएको छु ।

भर्खरै गठन भएको कावासोती नगरपालिकाको पूर्वाधारहरु विकास भई नसकेको कर्मचारीहरुको कमी तथा नगरवासीहरुमा पनि हामी गाउँवासीबाट नगरवासी भएका छौ भन्ने पूर्ण अनुभूति भै नसकेको र नगरपालिका घोषणा हुन साथै नगरवासीहरुको आकांक्षामा भएको बढोत्तरीलाई एकै पटक सम्बोधन गर्न विद्यमान श्रोत साधनको सिमितताको कारणले नगरपालिकाको आफ्नो क्षमताले तत्काल संचालनमा ल्याउन नसकिने योजना तथा कार्यक्रमहरुको हकमा विभिन्न विषयगत कार्यालय तथा निकायहरुमार्फत जिल्ला परिषद् हुदै जिल्ला तथा केन्द्रमा प्रस्तुत गर्ने गरी प्रस्ताव गरिएको छ । यस शिलशिलामा सहभागितामूलक योजना तर्जुमा प्रक्रिया अन्तर्गत वडास्तरीय योजना तर्जुमा गोष्ठीहरुमा नगरवासीहरुको उल्लेख्य सहभागिता समेतबाट जिल्ला र केन्द्र स्तरमा माग गर्ने भनी प्रस्ताव गरिएका योजना तथा कार्यक्रमहरु, विभिन्न निकायहरुबाट क्रमागत रुपमा संचालनमा रहेका योजना तथा कार्यक्रमहरु र केही नयाँ योजना तथा कार्यक्रमहरु प्रस्ताव गरी पठाउने निर्णय गरिएको छ ।

आर्थिक वर्ष २०७४/०७५ को नीति तथा कार्यक्रम :

१. भौतिक पूर्वाधार विकास :

क) विकेन्द्रीकरणको सिद्धान्त अनुरूप ग्रामिण क्षेत्रको पहुँचमा सुधार गर्ने उद्देश्य लिई नगरपालिकाको सबै वडाहरुमा यातायात सेवा उपलब्ध गराउन आर्थिक वर्ष ०७३/७४ मा तयार भएको नगर यातायात गुरु योजना (MTMP) लाई आधार मानी सडकहरुको क्रमशः स्तरोन्नती, पुल, कल्भर्ट निर्माण र कालो पत्रे गर्ने कार्यमा आवश्यक पहल गरिने छ । यसै वर्ष भित्रमा कावासोती नगरको रिङ्गरोड सभै तथा विस्तृत ड्रइङ्ग डिजाइन सम्पन्न गरी आगामी वर्षदेखि रिङ्गरोडको कार्य आरम्भ गर्ने गरी शहरी विकास मन्त्रालयमा पहल गरिने छ ।

ख) नगरपालिका भित्रका विभिन्न कार्यक्रमबाट निर्माण गरिएका कालो पत्रे सडकहरुको नियमित मर्मत सम्भार कार्यका लागि सडकहरुको लगत खडा गरी सडकबोर्ड नेपालसँगको सहकार्यमा नियमित रुपमा सडक मर्मतका कार्यक्रमहरु संचालन गरिने छ ।

- ग) नगरपालिका तथा सडक निर्माण गर्ने अन्य निकायहरूले समेत नयाँ सडक निर्माण गर्दा तथा स्तरोन्नती गर्दा सडकको दुवैतर्फ हरियाली कायम हुने गरी स्थान विशेषसँग मिल्दो प्रकृतिको विरुवा लगाउने गरी अनिवार्य रूपमा लागत स्टिमेट तयार गर्नु पर्ने नीति अवलम्बन गरिनेछ ।
- घ) ६० प्रतिशत अनुदान र ४० प्रतिशत लागत सहभागितामा संचालन गरिने योजनाहरूमा कतिपय वडाहरूले लागत सहभागिता व्यहोर्न नसक्ने भएको हुँदा त्यस्ता वडाहरूको योजना राष्ट्रिय योजना आयोगमा पठाउने गरी पहल गरिने छ ।
- ङ) अवदेखि उप्रान्त सडक पूर्वाधारका योजनाहरू संचालन गर्दा नाला तथा ढल निर्माण भएपछि मात्र सडक कालोपत्रे गर्ने नीति लिइने छ । ६० प्रतिशत अनुदान र ४० प्रतिशत लागत सहभागितामा संचालन गरिने सडक पूर्वाधारमा लागत सहभागिताको अतिरिक्त नाला निर्माण समेत गर्ने गरी माग भई आएका योजनालाई प्राथमिकता दिइने छ ।
- च) कतिपय पूर्वाधारका कार्यक्रमहरू रातो किताबमा समावेश भई आउने र त्यस्ता योजनाहरू नगरपालिकामा समेत योजना माग गरी आउने गरेको हुँदा रातो किताबमा परेका योजनाहरूलाई नगरपालिकाले बजेट विनियोजन नगर्ने नीति लिइने छ ।
- छ) केही वर्ष पहिले बुढौली कुना-राजमन्दिर हुदै कुढौली जाने बाटोलाई कृषि सडक नामाकरण गरी बजेट विनियोजन हुदै आएकोमा विगत २/४ वर्षदेखि बजेट विनियोजन नभएको हुँदा उक्त कृषि सडकलाई बजेट विनियोजनको लागि पहल गरिने छ ।

२. खानेपानी सर-सफाई, वातावरण संरक्षण तथा विपद् व्यवस्थापन :

- क) नगर क्षेत्रमा शुद्ध खानेपानीको सुविधा उपलब्ध हुन बाँकी रहेका क्षेत्रहरूमा हाल विभिन्न निकाय/कार्यालयहरूबाट क्रमागत रूपमा संचालनमा रहेका योजनाहरूलाई यथाशक्य छिटो पुरा हुने कार्यक्रम संचालन गर्न र अन्य क्षेत्रहरूमा थप आयोजनाहरू संचालनका लागि सम्भाव्यता अध्ययन तथा विस्तृत सर्वेक्षण गरी योजना प्रारम्भ गर्न खानेपानी तथा सरसफाई डिभिजन कार्यालय तथा अन्य सम्बन्धित निकायमा पहल गरिने छ ।
- ख) नगरपालिका भित्र निर्माण भएका तथा निर्माण हुने सार्वजनिक शौचालयहरूलाई व्यवस्थित रूपमा संचालन गर्न सार्वजनिक-निजी-साभेदारी अवधारणा अनुरूप संचालन गर्न प्रोत्साहित गरिने छ र त्यस्ता शौचालयहरूलाई क्रमशः वायोग्याँस जडित शौचालयको रूपमा रूपान्तरण गर्ने नीति लिइनेछ ।
- ग) नगरपालिका क्षेत्रबाट उत्पन्न हुने फोहोरलाई एकिकृत रूपले व्यवस्थापन गर्न श्रोतमा नै कुहिने फोहोर, पुनःचक्रणिय फोहार र हानिकारक फोहोरमा छुट्याई कुहिने फोहोरलाई समुदायको सहभागितामा प्राङ्गारिक मल बनाउने, पुनःचक्रणिय फोहोरलाई सम्बन्धित

- क्षेत्रमा विक्री गर्ने र हानिकारक फोहरलाई व्यवस्थित विसर्जन गर्न छिमेकी नगरपालिकाहरूसँग समेत समन्वय गरी आवश्यक पूर्वाधार तयार गरिनेछ ।
- घ) प्लाष्टिक भोलाको प्रयोगलाई निषेधित गर्नस्थानीय टोल सुधार संस्थाहरु, नागरिक सचतेना केन्द्रहरु, वडा नागरिक मञ्च, उद्योग वाणिज्य संघ लगायत निजी क्षेत्र तथा सम्पूर्ण सरोकारहरुको सहभागितामा अभियानको रुपमा कार्य अघि बढाइने छ । साथै प्लाष्टिकको भोलाको विकल्पको रुपमा वातावरणमैत्री भोला उत्पादन तथा बिक्री वितरण गरी आय आर्जनमा सहभागी हुन नागरिक सचतेना केन्द्रहरु, टोल सुधार संस्थाहरु एवं अन्य समुदायलाई प्रोत्साहित गरिनेछ ।
- ङ) निजी/सार्वजनिक घर, भवन वरिपरी, सडकको दायाँबाया तथा हरियाली प्रवर्द्धन गर्दै ताल तलैया, पोखरी निर्माण तथा संरक्षण गरी कावासोती नगरपालिकालाई आर्थिक वर्ष ०७४/०७५ भित्रमा वातावरणमैत्री नगरपालिका घोषणा गर्न पहल गरिनेछ ।
- च) नगर क्षेत्रमा वातावरण एवं पर्यटन प्रवर्द्धनका लागि मुख्य सडक किनाराहरुमा बहु वर्षिय फूल फुल्ने प्रजातिका विरुवाहरु स्थानीय समुदायिककै नेतृत्वमा लगाई संरक्षण गर्ने नीति लिइने छ ।
- छ) नगर भित्र बग्ने मुख्य तथा सहायक नदी, ताल तलैयाहरुको अतिक्रमण रोकन, प्रदुषित हुन नदिन यस्ता नदी तथा ताल तलैयाहरुको संरक्षणको लागि विभिन्न कार्यक्रमहरु तर्जुमा गरी कार्यान्वयन गरिने छ ।
- ज) नदिबाट डुवान, कटान तथा भू-क्षय नियन्त्रणको लागि सम्बन्धित निकायहरुबाट भइरहेका प्रयत्नहरुलाई थप प्रभावकारी बनाई आवश्यक स्थानहरुमा नदि नियन्त्रण तथा तटबन्धन कार्यक्रम यथासिघ्र पुरा गर्न विभिन्न विषगत निकाय/कार्यहरु मार्फत जिल्ला र केन्द्रमा पहल गरिने छ भने यस कार्यका लागि नगरपालिकाबाट उपयुक्त स्थानहरुमा वायो इन्जिनियरिङ्ग प्रविधिबाट नदि कटान र भू-क्षय नियन्त्रण कार्यलाई समुदायको सहभागितामा अघि बढाइने छ । केरुङ्गे खोलाको तटबन्धको लागि विस्तृत सर्भे डिजाइन गरी परियोजना प्रस्ताव (DPR) तयार गरी कार्य अगाडि बढाउन दातृ निकायको खोजी गरिने छ । केरुङ्गे खोलाको आम्दानीलाई सोही स्थानमा तटबन्ध र अन्य कार्य गर्नको लागि बजेट विनियोजन गर्ने नीति लिइने छ ।
- झ) खानेपानीको क्षेत्र विस्तारको लागि वडा नं.७ मा यसै वर्षदेखि कावासोती खानेपानी तथा सरसफाई उपभोक्ता संस्थाको क्षेत्र विस्तार गरिने छ । खानेपानीको श्रोत वृद्धिको लागि कावासोती नगरपालिका वडा नं.८ लुम्बिनी कलेजको कम्पाउण्ड र वडा नं.३ को खाली चौरमा डिप बोरिङ्ग तथा ओभरहेड टङ्की निर्माण गर्न पहल गरिने छ ।
- ञ) फोहोर व्यवस्थापनको लागि जग्गा व्यवस्थापन समितिबाट ल्याण्डफिल्ड साइटको लागि कावासोती नगरपालिका वडा नं.१० मा रहेको नदी उकास २ विघा १० कठ्ठा जग्गा, वडा नं.३ को हाल ज्योतिकुञ्ज सामुदायिक वनको संरक्षणमा रहेको खाली जग्गा र वडा नं.१४ को खोला उकास अन्दाजी ७ विगाहा जग्गा उपर्युक्त हुने गरी प्रतिवेदन आएको छ । यसलाई प्राविधिक रुपले उपर्युक्त हुने क्षेत्रलाई छनौट गरी एकिकृत फोहोर व्यवस्थापन

पार्क सहितको ल्याण्डफिल्ड साइट निर्माण गरिने छ । फोहोर व्यवस्थापनको लागि नीजि क्षेत्रको समेत समन्वय र वडा नागरिक मञ्च तथा टोल विकास संस्थाको सहयोगमा प्रतिघर रु.१००/- (अक्षरूपी एक सय रुपैयाँ) फोहोर व्यवस्थापन शुल्क लिने व्यवस्था गरिने छ । यस्तो शुल्कबाट उठेको केही प्रतिशत रकम टोल विकास संस्थालाई समेत दिने व्यवस्था गरिने छ ।

३. विद्युत तथा वैकल्पिक उर्जा :

- क) विद्युत सेवा नपुगेका वडाहरुमा विद्युत विस्तारको लागि आवश्यक पहल गरिने छ, र त्यस्ता स्थानहरुमा वैकल्पिक उर्जाको अवस्था र सम्भावना हेरी वैकल्पिक उर्जा प्रवर्द्धन केन्द्र (AEPC) सँग सहकार्य गरी वायो ग्याँस प्रविधि र सौर्य उर्जा प्रविधिलाई प्रोत्साहन गर्ने कार्यक्रम संचालन गरिने छ ।
- ख) नगरक्षेत्रभित्र नयाँ निर्माण हुने घर भवनहरुमा शौर्य उर्जा प्रविधि जडान गर्न नक्शा पास प्रक्रियासँगै प्रोत्साहित गर्दै लगिने छ ।
- ग) स्थानीय यूवा क्लबहरु तथा समुदायको सहभागितामा सडक बत्ति व्यवस्थापन तथा सडक क्षेत्र व्यवस्थापन गर्ने नीति लिइने छ । साथै निजी क्षेत्र तथा समुदायसँगको साभेदारीमा हाटबजार लगायत सार्वजनिक महत्वका क्षेत्रहरुमा शौर्य बत्ति व्यवस्थापन गर्न पहल गरिनेछ ।
- घ) हाल विद्युत विकास विभागले सुकुम्बासीहरुलाई विद्युत जडान गर्दा रु.१०,०००/- धरौटी राख्नु पर्ने व्यवस्था गरेको र उक्त रकम अत्यन्त महंगो भइ सुकुम्बासीहरुले भुक्तानी गर्न नसक्ने भएको हुँदा उक्त रकमलाई रु.१,०००/- कायम गरिदिन पहल गरिने छ ।

४. लक्षित समुदाय तथा विपन्न वर्ग तथा सामाजिक समावेशीकरण :

- क) नगरपालिका भित्र निर्णय प्रक्रिया र आयोजना छनौट, योजना तर्जुमा कार्यान्वयन अनुगमन, मूल्याङ्कनका समग्र प्रक्रियामा महिला, आदिवासी जनजाति, दलित, अपाङ्ग, जेष्ठ नागरिक, बालबालिका, मधेशी मुस्लिम वर्गहरुको सहभागिता सुनिश्चित गर्दै सामाजिक समावेशीकरणलाई बढावा दिने नीति अवलम्बन गरिनेछ । यस वर्गका समुदायभित्र रहेका अति विपन्न परिवारहरुलाई लक्षित गरी आयमुलक एवं सिपमुलक तालिमको माध्यमबाट आयआर्जन हुने किसिमका गतिविधिहरुमा सहयोग गरिने छ ।
- ख) द्वन्द्व पिडित महिला, एकल महिला तथा असहाय, अपाङ्ग र पिछडिएका, श्रोतसाधन र अवसरबाट वञ्चित वर्ग समुदायहरुको लागि आत्मबल वृद्धि गरी सिपमुलक र आयमुलक कार्यक्रम सञ्चालन गरिनेछ ।

- ग) वैदेशिक रोजगार जान चाहने युवाहरुको लागि वैदेशिक रोजगारलाई सुरक्षित, व्यवस्थित र मर्यादित बनाउन चेतना एवं जानकारीमूलक अभिमुखिकरण कार्यक्रम संचालन गरिने छ ।
- घ) नगर भित्र निर्माण हुने भौतिक पूर्वाधारका संरचनाहरु बालमैत्री तथा अपाङ्गमैत्री ढंगबाट निर्माण गर्ने नीति लिइने छ ।
- ङ) दलित वर्गको समग्र आर्थिक उन्नतिको लागि परम्परागत सीप र ज्ञानलाई थप व्यवसायिकरण गर्नको लागि आवश्यक कार्यक्रमहरु सञ्चालन गरिने छ ।
- च) जेष्ठ नागरिक स्वास्थ्य उपचार सेवा कार्यक्रमलाई प्रभावकारी बनाउन स्वास्थ्य चौकीसँग आवश्यक समन्वय गरिनेछ, साथै जेष्ठ नागरिक सम्मान कार्यक्रमलाई निरन्तरता दिइनेछ ।
- छ) सामाजिक सुरक्षा भत्ता वितरण प्रक्रियामा रहेको जटिलताको प्रक्रियालाई अपाङ्ग तथा जेष्ठ नागरिक मैत्री बनाउन स्थानीयस्तरमा शाखा रहेका वाणिज्य बैंक र विकास बैंकहरूसँग सहकार्य गरी बैंकिङ प्रणालीबाट भत्ता उपलब्ध गराउने र रकम पाउने व्यक्तिहरुको नामावली Web-site माफत सार्वजनिक गर्ने व्यवस्था मिलाइने छ ।
- ज) लक्षित वर्गको योजनाहरु कम्तिमा वडामा एउटा योजना पर्ने गरी बजेट विनियोजन गरिने छ ।

५. सामाजिक क्षेत्र विकास :

- क) सामाजिक परिचालनका माध्यमबाट नगरपालिकाको क्षेत्रमा गठन भएका नागरिक सचेतना केन्द्र, नागरिक वडा मञ्चलाई नगरपालिकाको योजना तर्जुमा र कार्यान्वयन प्रक्रियामा सहभागी गराई क्षमता विकास गरिनेछ ।
- ख) खेलकुद विकासको लागि आवश्यक खेल मैदान तथा पूर्वाधार निर्माण गर्न उपर्युक्त स्थानहरुको पहिचान गरी जिल्ला खेलकुद विकास समिति र अन्य सम्बन्धित निकायहरूसँग सहकार्यता र समन्वयलाई निरन्तरता दिइने छ ।
- ग) नगरपालिका भित्र वडा नं.६ विष्णुनगरको वा वडा नं.१६ को डण्डामा प्राविधिक दृष्टिकोणले उपर्युक्त स्थानमा रङ्गशाला, कबर्डहल तथा खेलमैदान निर्माणका लागि सम्बन्धित निकायमा पहल गरिने छ ।
- घ) बालमैत्री स्थानीय शासन नगर समन्वय समितिको क्रियाशिलता बढाउँदै बालबालिकाहरुको स्थितिपत्र तयारी, बालबालिकाहरुको लागि लगानी योजना निर्माण तथा कार्यान्वयन गर्दै लगिने छ ।

- ड) नगर क्षेत्र भित्र स्थापना भएका स्वास्थ्य चौकीको भौतिक पूर्वाधार सुधार गर्नको लागि आवश्यक लगानी जुटाउन सम्बन्धित निकाय समक्ष पहल गरिने छ ।
- च) महिला स्वास्थ्य स्वयंसेविकाहरूलाई तल्लो तहसम्म परिचालन गरी महिला तथा बालबालिकाहरूको स्वास्थ्य कार्यक्रमलाई प्रभावकारी बनाउन महिला स्वास्थ्य स्वयंसेविकाहरूलाई दिइदै आएको प्रोत्साहन भत्तालाई निरन्तरता दिइने छ ।
- छ) यस क्षेत्रमा रहेको थारु, मगर, गुरुङ्ग, तामाङ लगायत विभिन्न जातजातीहरूको सांस्कृतिक संरक्षण र विकासमा सहकार्य गर्दै संस्कृतिहरूलाई सामाजिक पूँजीको रूपमा विकास गर्दै एवं सांस्कृतिक पर्यटनलाई टेवा पुऱ्याउने नीति लिइनेछ ।
- ज) कावासोती नगरपालिकामा रहेको एकमात्र जनस्तरबाट संचालित सामुदायिक अस्पताल मध्यविन्दु सामुदायिक अस्पताललाई जिल्ला अस्पतालको रूपमा वृद्धि गर्नको लागि पहल गरिने छ । त्यसै गरी कावासोती नगरपालिकामा प्रस्तावित वि.पी. स्वास्थ्य विज्ञान प्रतिष्ठानलाई संचालनमा ल्याउन पहल गरिने छ ।
- झ) कावासोती नगरपालिकाको दाह संस्कार स्थल भोसारघाटसम्म जाने बाटोको स्तरोन्नती र दाउराको व्यवस्थापन गर्नको लागि सामुदायिक वन र सेक्टर वन कार्यालयसँग आवश्यक समन्वय गरिने छ ।

६. आर्थिक तथा वित्तिय क्षेत्र विकास :

- क) नगरपालिकाको भौगोलिक विविधतालाई दृष्टिगत गरी, विभिन्न नगदे वाली तथा बेमौसमी तरकारी खेती, अन्नवाली, फलफुल, मत्स्यपालन, पशुपालन आदि क्षेत्रलाई पकेट क्षेत्रको रूपमा निर्धारण गरी व्यवसायिक रूपमा प्रवर्द्धन गर्न आवश्यक पहल गरिने छ ।
- ख) प्राङ्गारिक खेती प्रणालीलाई प्रोत्साहन गर्न समुदायमा आधारित प्राङ्गारिक मल उत्पादन गर्ने कार्यलाई प्रोत्साहित गर्ने नीति अवलम्बन गरिनेछ ।
- घ) नगरपालिका क्षेत्रभित्र पर्याप्त खाली जमिन, पूर्व-पश्चिम राजमार्गको मध्यभागको अवस्थिति तथा काली गण्डकी कोरिडोरसँग नजिकको पहुँच जस्ता कारणले औद्योगिक विकासको प्रचुर सम्भावनालाई मध्यनजर राखी निजी क्षेत्रसँगको साभेदारीमा औद्योगिक कोरिडोर विकास गर्न पहल गरिनेछ ।
- ड) नगरपालिकाले आफ्नो आन्तरिक श्रोतलाई उच्चतम ढङ्गले परिचालन गर्न करदातालाई न्यायोचित ढङ्गबाट करको दायरामा समेटिने छ । साथै नगरवासीहरूलाई सहज र सरल तरिकाले कर तिर्न सक्ने वातावरण बनाउने नीति लिइने छ ।
- च) नवलपुर उद्योग वाणिज्य संघसँगको साभेदारीमा यसै आर्थिक वर्षको मंसिर १ गतेदेखि व्यवसायकर कार्यान्वयनमा ल्याइएको छ । सबै प्रकारका व्यापार व्यवसायहरूलाई करको

दायरामा ल्याई कर सहभागिता बढाउने कार्यलाई अभियानको रुपमा संचालन गरिनेछ । व्यापार-व्यवसाय प्रवर्द्धन गर्न प्रदर्शनीस्थल निर्माण, मेलाप्रदर्शनी आयोजना, व्यवस्थित व्यवसाय विकास जस्ता कार्यहरुमा निजी क्षेत्रसँग सहकार्य गर्ने नीति लिइनेछ ।

- छ) यसै आर्थिक वर्षको माघ १ गतेदेखि एकिकृत सम्पत्ति कर लागु गरिने छ । यसरी कर लागु गर्दा न्युनतम दररेटलाई कायम गरिने छ ।
- ज) नगरमा व्यवसाय दर्ता नगरेका तथा व्यवसाय कर नतिरेका व्यवसायीहरुलाई ऋण लगानी नगरिदिन नगर स्थित बैंक तथा वित्तिय संस्थाहरुलाई अनुरोध गरिने छ । यसै गरी नगरपालिकामा व्यवसाय दर्ता नगर्ने र व्यवसाय कर नतिर्ने व्यवसाय फर्महरुलाई नविकरण नगरि दिन घरेलु तथा साना उद्योग कार्यालयलाई अनुरोध गरिने छ ।

७. सुशासन, सेवा प्रवाह र संस्थागत विकास :

- क) उपभोक्ता समितिलाई पुर्ण जवाफदेही बनाउन अभिमुखिकरण कार्यक्रम गर्ने र सेवा प्रवाहलाई सरलिकृत गराउन नागरिक वडापत्र सर्वसाधारणको पहुँचमा ल्याइने व्यवस्था मिलाइने छ ।
- ख) वित्तिय अनुशासन, सुशासन, पारदर्शिता र जवाफदेहितालाई बढावा दिन रेडियो/टेलिभिजनहरु मार्फत समय-समयमा कार्यक्रम संचालन, बुलेटिन प्रकाशन, सार्वजनिक सुनुवाई आदि कार्यक्रमहरुलाई अघि बढाइनेछ । साथै संचार माध्यहरुको सहकार्यमा सुशासन प्रवर्द्धन गर्न मिडिया प्रवर्द्धन गर्दै जाने नीति लिइनेछ ।
- ग) सेवा प्रवाहका सन्दर्भमा प्राप्त हुन आएका सुझाव, सल्लाह एवं गुनासो र उजुरीको सुनुवाई तत्कालै गर्ने गरी आवश्यक व्यवस्था मिलाइने छ ।
- घ) कर्मचारीको वृत्ति विकासको लागि तालिमको समुचित प्रबन्ध लगायत अभिमुखिकरण कार्यक्रमको व्यवस्था गरिनेछ ।
- ङ) जनताहरुको सेवा र सुविधालाई सहज पहुँच पुऱ्याउन वडा कार्यालयहरुको विस्तार गरिदै लगिने छ र कर्मचारीहरुको कामको चापलाई हेरी थप कर्मचारीको दरबन्दी सिर्जना गरिने छ ।
- च) जनताको कामलाई सहज र सुलभ ढंगबाट उपलब्ध गराउनको लागि कार्यक्रमको गम्भिरतालाई समेत ध्यानमा राखी कार्यालय समय भित्र कार्यकारी अधिकृत कुनै पनि कार्यक्रममा अतिथिको रुपमा सहभागी नहुने व्यवस्था गरिने छ ।

- छ) नगर क्षेत्रमा संचालन भएका विभिन्न संघ संस्थाहरूलाई अनिवार्य रूपमा नगरपालिकाको परिषद्मा आ-आफ्नो नीति जेट र कार्यक्रम पेश गर्नु पर्ने र त्यसरी बजेट तथा कार्यक्रम पेशे नगर्ने संस्थाहरूलाई नगरपालिकाबाट कुनै पनि सहयोग नगर्ने र कार्यक्रममा समेत सहभागिता जनाइने छैन ।
- ज) आगामी वर्षमा नगरको भू-उपयोग नीति निर्माण गरिने छ । यसरी भू-उपयोग नीति बनाउदा लोकाहा पुलको पश्चिम उत्तरतर्फ औद्योगिक क्षेत्र, कावासोती पुलको उत्तर पूर्वको क्षेत्रलाई बसपार्क तथा रिफ्रेस सेन्टर, वडा नं.६ को विष्णुनगर वा वडा नं.१६ को डण्डामा रंगशाला, टरुवा तालको माथिको क्षेत्र वडा नं.८ मा नगर सम्मेलन केन्द्र, ज्योतिकुञ्ज सामुदायिक वनको संरक्षणमा रहेको वडा नं.३ को खाली चौरलाई सम्पूर्ण कार्यालयहरू स्थापना क्षेत्र र वडा नं.१ पोखरी ताललाई नगर उद्यानको रूपमा विकसित गर्ने गरी समावेश गरिने छ ।

८. शहरी विकास, भवन निर्माण तथा सुरक्षित आवास सम्बन्धी नीति :

- क) नगर भित्र जोडिएका अन्य नगर वा गाउँलाई समेत दृष्टिगत गरी नगर क्षेत्र भित्र आवश्यक पर्ने शहरी पूर्वाधारहरू जस्तै : नगर बस पार्क, लामो दुरीका बस पार्क, पार्कहरू (विश्राम स्थल), वृद्धाश्रम, बाल गृह, शव दाह गृह, औद्योगिक क्षेत्र, कभर्ट हल, शहरी सेवा केन्द्र, सम्मेलन केन्द्र, तरकारी फलफूल बजार, पशु वध शाला, पार्किङ स्थल, फोहर प्रशोधन केन्द्र, आदि जस्ता क्षेत्रहरू पहिचान गरी प्राथमिकताको आधारमा नगरपालिकाको अगुवाईमा योजना बनाई सम्बन्धित निकायहरूसँग समन्वय गरी क्रमशः कार्यन्वयनमा ल्याइने नीति लिइने छ ।
- ख) गत आर्थिक वर्षदेखि नक्सा पास कार्यान्वयनमा ल्याइएको छ । नगरपालिका क्षेत्र भित्र निर्माण हुने सम्पूर्ण सरकारी/सार्वजनिक र निजी घर भवनहरू राष्ट्रिय भवन संहिता (Building Code) अनुरूप भूकम्प प्रतिरोधी विधिबाट निर्माण गर्ने गरी मात्र नक्सा पासको स्विकृती दिइने नीति अवलम्बन गरिने छ ।
- ग) नगर क्षेत्र भित्र रहेका सम्पूर्ण सडकहरूको लगत अध्यावधिक गरी प्रत्येक सडकको सडक क्षेत्र अधिकार (Right of Way) समेत तोकी सडक मापदण्ड निर्धारण गरिनेछ । सो मापदण्ड पुरा गरेका सडकहरू बाहेक अन्य सडकहरूमा नगरपालिकाबाट कुनै पनि किसिमको विकास निर्माणका पूर्वाधारहरूमा लगानी नगर्ने र नक्सा पासको लागि स्वीकृती समेत नदिने नीति अवलम्बन गरिने छ ।

- घ) सार्वजनिक जग्गाहरूको संरक्षण र उपयोग गर्दै तोकिएको क्षेत्रमा बस्ती विकास, कृषि पकेट क्षेत्र, औद्योगिक कोरिडोर विकास गर्न भू-उपयोग योजना तर्जुमा गर्ने कार्य यसै आर्थिक वर्षमा शुरुवात गरिनेछ । शहरी विकास मन्त्रालय, कावासोती नगर विकास समितिसँगको समन्वयमा Land Pooling तथा Guided Land Development कार्यक्रम संचालन गरिनेछ ।
- ङ) निजी क्षेत्र तथा गैर आवासिय नेपालीहरूसँग समेत सहकार्य गरी उपयुक्त स्थानमा “नमूना शहर” निर्माण गर्ने नीति लिइनेछ ।
- च) जग्गा प्लटिङ्गको लागि अनिवार्य नगरपालिकाबाट स्वीकृति लिनु पर्ने व्यवस्था गरिने छ ।
- छ) कावासोती नगरपालिकाको कतिपय वडाहरूको भूगोल तथा जनसंख्याको नमिन्दो संरचना भएको हुँदा त्यसलाई समान रुपमा समायोजन गर्न अध्ययन गरिने छ ।

९. यस वर्ष लिइएका नयाँ नीति तथा कार्यक्रमहरु :

- क) नगर यातायात गुरु योजनामा परेको रिङ्गरोडको विस्तृत सर्भे डिजाइन (DPR) यसै वर्ष सम्पन्न गरी आ.व. २०७४/०७५ मा कार्य आरम्भ गर्न पहल गरिने ।
- ख) ६० प्रतिशत अनुदान र ४० प्रतिशत लागत सहभागितामा संचालन हुने योजनाहरू कतिपय वडाहरूले लागत सहभागिता जुटाउन नसक्ने भएको हुँदा त्यस्ता योजनाहरू केन्द्रमा पहल गरिने ।
- ग) सडक कालो पत्रे गर्दा नाली निर्माण नगरी कालो पत्रे गर्ने गरी बजेट विनियोजन नगरिने ।
- घ) रातो किताबमा सानो तिनो रकमको योजना पर्ने गरेको र त्यस्ता योजनालाई नगरपालिकामा समेत बजेट माग भइ आउने गरेको हुँदा रातो किताबमा परेका योजनाहरूलाई नगरपालिकाले बजेट विनियोजन नगर्ने ।
- ङ) मर्मत गर्नु पर्ने सडकहरूको लगत खडा गरी नियमित मर्मत सम्भारको लागि कोष खडा गर्ने साथै सडक बोर्डमा पठाउने ।
- च) कावासोती खानेपानीको क्षेत्र विस्तार गर्ने र थप डिप बोरिङ्ग तथा ओभरहेड टंकी निर्माण गर्ने ।
- छ) फोहोर व्यवस्थापनको लागि जग्गा खोजी गर्ने समितिले दिएको प्रतिवेदन अनुसार प्राविधिक दृष्टिकोणले उपर्युक्त स्थानमा पार्क सहितको ल्याण्डफिल साइड निर्माण गर्ने र फोहोर व्यवस्थापन शुल्क वापत प्रति घरधुरी रु.१००/- लिने ।
- ज) सुकुम्बासीहरूलाई विद्युत मिटर जडान वापत लिइने धरौटी रकम रु.१०,०००/- लाई रु.१,०००/- मा कायम गर्न पहल गर्ने ।

- भ) लक्षित वर्गका योजनाहरु कम्तिमा पनि एउटा वार्डमा एउटा योजना पर्ने गरी संचालन गरिने ।
- ज) मध्यविन्दु अस्पताललाई जिल्ला अस्पतालको रुपमा स्तर वृद्धि र वि.पि. स्वास्थ्य विज्ञान प्रतिष्ठानलाई संचालनमा ल्याउन पहल गरिने ।
- ट) उत्तम विद्यालयलाई पुरस्कृत गरिने व्यवस्थाको शुरुवात ।
- ठ) कावासोतीको दाह संस्कार गर्ने स्थल भोसरघाटसम्म जाने बाटोको स्तरोन्नती र दाउराको लागि आवश्यक समन्वय गरिने ।
- ड) यसै आर्थिक वर्षदेखि एकिकृत सम्पत्ति करको शुरुवात गरिएको ।
- ढ) व्यवसाय करमा दर्ता नभएका व्यापारीलाई ऋण उपलब्ध नगराइ दिन नगर स्तरीय बैंक तथा वित्तिय संस्थाहरुलाई अनुरोध गरिएको ।
- ण) वडा कार्यालयहरुको क्रमिक विस्तार ।
- त) जनताको काममा असर नपर्ने गरी कार्यक्रमको अम्भिर्यतालाई हेरी कार्यकारी अधिकृत कार्यालयको समयमा कुनै पनि कार्यक्रममा अतिथिको रुपमा समावेश नुहने ।
- थ) कामको चापलाई हेरी थप जनशक्तिको दरवन्दी सिर्जना ।
- द) गैर सरकारी संस्थाहरुले समेत नगर परिषद्मा अनिवार्य रुपमा आफ्नो नीति तथा कार्यक्रम पेश गर्नु पर्ने र त्यस्तो पेश नगर्ने संस्थालाई नगरपालिकाले कुनै पनि सहयोग नगर्ने र सहभागिता नजनाउने ।
- ध) जग्गा प्लटिङ्गको लागि अनिवार्य स्वीकृत लिनु पर्ने र स्वीकृत नलिएको प्लटिङ्गका घडेरीहरु बिक्रीको लागि घरबाटो सिफारिस नदिइने ।
- न) नक्सा पासलाई कडाइका साथ लागु गरिने ।
- प) भूगोल र जनसंख्याको आधारमा वडाहरुको सिमाना समायोजन गर्न अध्ययन गरिने ।
- फ) भू-उपयोग नीति बनाइने र त्यस अन्तर्गत लोकाहा खोलाको पश्चिम उत्तरतर्फ औद्योगिक क्षेत्र, कावासोती पुलको उत्तर पूर्वको क्षेत्र बसपार्क तथा रिफ्रेस सेन्टर, वडा नं. ६ विष्णुनगर वा वडा नं.१६ को डण्डामा रंगशाला, टरुवा तालको माथिको क्षेत्र वडा नं.८ मा नगर सम्मेलन केन्द्र, वडा नं.१० वा १४ को नदि उकाश क्षेत्र वा ज्योतिकुञ्ज सामुदायिक वनको संरक्षित क्षेत्रमा एकिकृत फोहोर व्यवस्थापन र वडा नं.३ को राम मन्दिर क्षेत्रको खाली चौरमा सम्पूर्ण सरकारी कार्यालयको व्यवस्थापन, पोखरी ताललाई उद्यान तथा पिकनिकको व्यवस्थापन गर्ने गरी समावेश गरिने ।

यस नगरपालिकाको आर्थिक वर्ष २०७४/०७५ को लागि अनुमानित आय तथा व्यय विवरण सारांश प्रस्तुती गर्न अनुमती चाहन्छु ।

आ.ब. २०७४/०७५ को आय अनुमान		आ.ब. २०७४/०७५ को व्यय अनुमान	
आन्तरिक आय	३,००,००,०००.००	चालु तर्फ	९,६९,५०,०००.००
बाह्य आय	१७,१३,००,०००.००	पुँजिगत तर्फ	१०,४३,५०,०००.००
जम्मा	२०,१३,००,०००.००	जम्मा	२०,१३,००,०००.००

अन्तमा यस कावासोती नगरपालिकाको आ.ब. ०७४/७५ को नीति तथा कार्यक्रम सफल कार्यन्वयनको लागि यस नगरमा क्रियाशिल राजनीतिक दल, नागरिक समाज, विभिन्न संघ संस्थाहरु, बुद्धिजीवीहरु तथा सम्पूर्ण संचारकर्मी मित्रहरुको महत्वपूर्ण भूमिका रहने भएकोले सहयोग तथा समन्वयको अपेक्षा राख्दै पुनः एक पटक यस समारोहमा आफ्नो अमूल्य समय दिइ उपस्थित हुनु भएका प्रमुख अतिथिज्यू, विशिष्ट अतिथिज्यू, विशेष अतिथिज्यूहरु, अतिथिज्यूहरु, तथा सम्पूर्ण महानुभावहरुमा कावासोती नगरपालिकाको तर्फबाट हार्दिक धन्यवाद तथा कृतज्ञता व्यक्त गर्दछु ।

धन्यवाद ।

प्रस्तुतकर्ता :

(हरिलाल पुरी)

नगर प्रमुख एवं कार्यकारी अधिकृत

कावासोती नगरपालिका, शिवमन्दिर नवलपरासी
आ.व.०७४/०७५ को अनुमानित आय विवरण

आय शीर्षक	आर्थिक वर्ष २०७४/०७५ को अनुमान	कैफियत
१. आन्तरिक आय	३०००००००.००	
२. पूँजिगत अनुदान	३८०८८०००.००	
३. चालु अनुदान	५३९००००.००	
४. LGCDP	५०००००.००	
५. सडक बोर्ड	२००००००.००	
६. जि.बि.स.	२००००००.००	
७. राजस्व बाँडफाँड	१०००००००.००	
८. ठुला पूर्वाधार ६०/४०	१०००००००.००	
९. नगर पुर्वाधार ६०/४०	१७७८२०००.००	
१०. लागत सहभागिता	१०००००००.००	
११. धरौटी	५०००००.००	
१२. सामाजिक सुरक्षा अनुदान	७५००००००.००	
१३. स्थानीय शान्ती समिति	४००००.००	
जम्मा	२०१३०००००.००	

कावासोती नगरपालिका, शिवमन्दिर नवलपरासी
आर्थिक वर्ष २०७४/२०७५ को आय अनुमान

आय शीर्षक	आ.व.०७२/०७३ को यथार्थ आय	आर्थिक वर्ष २०७३/०७४ को अनुमानित आय	आर्थिक वर्ष २०७३/०७४ को सम्मोदित अनुमान	आर्थिक वर्ष २०७४/०७५ को अनुमान	कैफियत
१.१ - मालपोत तथा भूमि कर	३५०१२०२.३६	१००००००.००	३६०००००.००	०.००	
१.५ - बहाल कर	१०६१००.००	७७०००.००	१०७०००.००	१०७०००.००	
१.६ - व्यवसाय कर	५४०००.००	२४००००.००	३०००००.००	३०००००.००	
१.७ - सवारी कर	१०६२२.००	०.००	१००००.००	१००००.००	
१.१० - एकिकृत सम्पत्ति कर	०.००	१५०००००.००	०.००	१७९१३५००.००	
१.११ - मनोरञ्जन कर	५०००.००	१६६१०.००	५०००.००	५००००.००	
१.१२ - विज्ञापन कर	३५०००.००	२२००००.००	३५०००.००	३५०००.००	
१.१३ - अन्य सेवा शुल्क	१३५.००	१६५००.००	१०००.००	१०००.००	
१.१४ - फोहर मैला प्रबर्द्धन तथा स्रोत परिचालन	०.००	०.००	०.००	२००००००.००	
१.१५ - दर्ता तथा नवीकरण दस्तुर	२२३००.००	५५०००.००	२५०००.००	२५०००.००	
१.१६ - निवेदन दस्तुर	४५५८४५.००	१०००००.००	५०००००.००	५०००००.००	
१.१७ - विद्युत मिटर सिफारिस	१९४६२०.००	१६५०००.००	२०००००.००	२०००००.००	
१.१८ - घरबाटो फुकुवा सिफारिस	१७१७८००.००	१४५२०००.००	१७२००००.००	१७२००००.००	
१.१९ - नागरिकता सिफारिस	३२२०२०.००	२७५०००.००	३२५०००.००	३२५०००.००	
१.२० - बाटो लगत कट्टा सिफारिस दस्तुर	२९४९८०.००	५५००००.००	३०००००.००	३०००००.००	
१.२१ - उद्योग / व्यवसाय दर्ता सिफारिस	६४३००.००	११००००.००	६५०००.००	६५०००.००	

१.२२ - जग्गा नामसारी सिफारिस	५२४६०.००	२६४००.००	५५०००.००	५५०००.००	
१.२३ - पेन्सन सिफारिस	१२७००.००	११०००.००	१५०००.००	१५०००.००	
१.२४ - घर कायम सिफारिस	३९८४०.००	५५०००.००	४००००.००	४००००.००	
१.२५ - बैदेशिक अध्ययन सिफारिस	५२३१७६.००	६६००००.००	५२५०००.००	५२५०००.००	
१.२६ - नक्सा पास / प्रमाणित दस्तुर	१४०५४१४.०८	३३०००००.००	१५०००००.००	१५०००००.००	
१.२७ - काठ आपूर्ति सिफारिस दस्तुर	३९४८०.००	२७५००.००	४००००.००	४००००.००	
१.२८ - आय स्रोत प्रमाणित	२११९२०.००	२७५०००.००	२२००००.००	२२००००.००	
१.२९ - नक्सा पास दरखास्त फारम दस्तुर	४९५३२८.००	३३००००.००	५०००००.००	५०००००.००	
१.३० - सिफारिश तथा बक्सौनी दस्तुर	७६६७५०.००	७९२०००.००	७८००००.००	७८००००.००	
१.३१ - नाता प्रमाणित दस्तुर	२७८४८०.००	३३००००.००	२८००००.००	२८००००.००	
१.३२ - अन्य दस्तुर	१०००.००	०.००	१०००.००	१०००.००	
१.३३ - व्यक्तिगत घटना दर्ता (पंजिकरण ^०)	१३७५९०.००	१२१०००.००	१५००००.००	१५००००.००	
१.३५ - चार किल्ला प्रमाणित	१२६१६००.००	१३२००००.००	१३०००००.००	१३०००००.००	
१.३६ - अन्य विक्री	१६३१०.००	०.००	१७५००.००	१७५००.००	
१.३७ - दण्ड जरिवाना	०.००	०.००	०.००	२००००.००	
१.३८ - सभाहल भाडा तथा बहालबाट आय	४०००.००	५५०००.००	५०००.००	५०००.००	
१.३९ - पेशकी फित्ता	०.००	११००००.००	०.००	०.००	
१.४० - विविध आय	३२७००५७.०६	११००००.००	१००००००.००	१००००००.००	
१. आन्तरिक स्रोत	१५३०००२९.५०	१३३०००१०.००	१३६२१५००.००	३०००००००.००	

२.१ - भवन निर्माण	०.००	०.००	५००००००.००	०.००	
२.३ - स्थानीय निकाय निशर्त पुँजिगत अनुदान	२७७४१०००.००	३०५१५१००.००	३४५०००००.००	३८०८८०००.००	
२.४ - स्थानीय निकाय शशर्त चालु अनुदान (LGCDP)	२०१३५६५.००	२२४०७००.००	२५०००००.००	५०००००.००	
२.५ - स्थानीय निकाय निशर्त चालु अनुदान	४९०००००.००	५३९००००.००	४९०००००.००	५३९००००.००	
२.६ - शशर्त पुँजिगत अनुदान (सडक बोर्ड ^०)	०.००	१८७००००.००	१७०००००.००	२००००००.००	
२.७ - स्थानीय विकास शुल्क	८४१००००.००	८७४३०००.००	०.००	०.००	
२.८ - जिविसबाट	१७०००००.००	०.००	२००००००.००	२००००००.००	
२.९ - राजस्व बाँडफाँडबाट	९९७५३१४.००	७५०००००.००	१०००००००.००	१०००००००.००	
२.१० - वैदेशिक सहायता (सोभै भुक्तानी ^० (EFLGP)	१८७०००००.००	२२११००००.००	१४४०००००.००	०.००	
२.११ - ठुला पूर्वाधार कार्यक्रम	०.००	०.००	९२१६०००.००	१०००००००.००	
२.१२ - नगर पूर्वाधार कार्यक्रम	०.००	०.००	१६००००००.००	१७७८२०००.००	
२.१३ - सामाजिक सुरक्षा अनुदान	३२७०९९००.००	३६५०६९१०.००	३६००००००.००	७५००००००.००	
२.१५ - लागत सहभागिता	१५४६५००.००	५०००००.००	२५००००००.००	१०००००००.००	
२.१६ धरौटी	७५१०००.००	०.००	५०००००.००	५०००००.००	
२.१७ स्थानीय शान्ति समिति	३६५००.००	०.००	४००००.००	४००००.००	
गत आर्थिक वर्षको अ.ल्या.	२४३२३८८७.९४	०.००	३९२८६५६९.३०	०.००	
२. बाह्य श्रोत	१३२८०७६६६.९४	११५३७५७१०.००	२०१०४२५६९.३०	१७१३०००००.००	
कुल जम्मा : □	१४८१०७६९६.४४	१२८६७५७२०.००	२१४६६४०६९.३०	२०१३०००००.००	

कावासोती नगरपालिका, शिवमन्दिर नवलपरासी
आर्थिक वर्ष २०७४/२०७५ को व्यय अनुमानको विस्तृत विवरण

व्यय शीर्षक	आ.व.०७२/०७३ को यथार्थ व्यय	आर्थिक वर्ष २०७३/०७४ को अनुमानित व्यय	आर्थिक वर्ष २०७३/०७४ को सम्सोधित अनुमान	आर्थिक वर्ष २०७४/०७५ को अनुमान	कैफियत
१.२ तलब कर्मचारी	३१८२०८२.६०	६६३००००.००	६३५६५००.००	११५०००००.००	
१.३ पदाधिकारी पारिश्रमिक तथा प्रशानिक खर्च	०.००	०.००	०.००	४५०००००.००	
१.४ कर्मचारी कल्याण कोष	८००००.००	८५००००.००	२०००००.००	०.००	
१.१० बैठक भत्ता	२५६२००.००	२५००००.००	२६००००.००	३०००००.००	
१.११ स्थानीय महगी भत्ता	८५०००.००	३७५०००.००	१५००००.००	३०००००.००	
१.१२ प्रोत्साहन भत्ता	७०१९७५.६३	७५००००.००	७५००००.००	१००००००.००	
१.१३ भ्रमण खर्च तथा दैनिक भत्ता	३२३०५०.००	४०००००.००	३५००००.००	३५००००.००	
१.१४ पोशाक	१२००००.००	३०००००.००	१५००००.००	३०००००.००	
१.१९ पानी तथा बिजुली महशुल	८१३९८.८२	१२००००.००	१०००००.००	१५००००.००	
१.२० सञ्चार महशुल	८५४७६.००	१६००००.००	१०००००.००	१५००००.००	
१.२१ कार्यालय सञ्चालन सम्बन्धी खर्च	१०६९७१२.५०	१६२२६५८.००	१२०००००.००	१२०००००.००	
१.२२ भाडा	१४९७६०.००	२०००००.००	१५००००.००	१५००००.००	
१.२३ सवारी साधन भाडा	१८७०००.००	०.००	५००००.००	५००००.००	
१.२४ मर्मत तथा सम्भार	४८६०७६.७५	३०००००.००	२०००००.००	३०००००.००	
१.२७ सवारी इन्धन कर्मचारी	३९५४३७.६०	५०००००.००	२५००००.००	२५००००.००	
१.२८ इन्धन अन्य	७३५०.००	७५०००.००	२००००.००	२००००.००	

१.३१ लेखा परिक्षण शुल्क	०.००	७५०००.००	२२५०००.००	१५००००.००	
१.३२ सदस्यता शुल्क	०.००	०.००	०.००	२००००.००	
१.३४ पुरस्कार	३००००.००	५००००.००	१००००.००	१००००.००	
१.३५ परिषद सञ्चालन खर्च	३४९१२५.००	३०००००.००	४०००००.००	०.००	
१.३६ विविध खर्च	४४९९९९.७४	४५००००.००	४५००००.००	५०००००.००	
१.३७ विज्ञापन तथा सूचना प्रकाशन खर्च	१५८५३९.५०	१५००००.००	२०००००.००	२०००००.००	
१.३८ सार्वजनिक संस्थालाई अनुदान	०.००	०.००	०.००	०.००	
१.४३ पत्रपत्रिका पुस्तक तथा सामग्री	३६३५०.००	५००००.००	५००००.००	५००००.००	
१.४८ सार्वजनिक सम्पत्तिको सम्भार खर्च	१४५४९.००	१५००००.००	०.००	०.००	
१.४९ सरसफाई तथा फोहोरमैला व्यवस्थापन खर्च	७०१०.००	१००००००.००	१०००००.००	०.००	
१.५० दमकल तथा जे.सि.बि. इन्धन खर्च	१२६९८.००	१००००००.००	४५००००.००	५०००००.००	
१.५३ कर्मचारी पदपूर्ति	०.००		१२०००००.००	०.००	
१.५७ भैपरी आउने खर्च	०.००	१५००००.००	५००००.००	०.००	
१ – चालू खर्च	८२६८७९१.१४	१५९०७६५.८०	१३४२१५००.००	२१९५००००.००	

२.१ पूँजीगत अनुदान	०.००	०.००	३४५०००००.००	३८०८८०००.००	
२.२ शर्त चालु अनुदान (LGCDP)	०.००	०.००	२५०००००.००	५०००००.००	
२.३ निशर्त चालु अनुदान	०.००	०.००	४९०००००.००	५३९००००.००	
२.४ सडक बोर्ड			१७०००००.००	२००००००.००	
२.५ स्थानीय विकास शुल्क			०.००	०.००	
२.६ जि.वि.स.			२००००००.००	२००००००.००	
२.७ राजस्व बाँडफाँड			१०००००००.००	१०००००००.००	
२.८ वैदेशिक सहायत सोझै भुक्तानी (EFLGP)			१४४०००००.००	०.००	
२.९ ठुला पुर्वाधार कार्यक्रम			९२१६०००.००	१०००००००.००	
२.१० नगर पुर्वाधार कार्यक्रम			१६००००००.००	१७७८२०००.००	
२.११ लागत सहभागिता			२५००००००.००	१०००००००.००	
२.१२ धरौटी			५०००००.००	५०००००.००	
२.१३ स्थानीय शान्ति समिति			४००००.००	४००००.००	
६.०४ भवन निर्माण	०.००	०.००	५००००००.००	०.००	
३.०४ सामाजिक सुरक्षा अनुदान	३२७०९९००.००	३५००००००.००	३६००००००.००	७५००००००.००	
आन्तरिक आयको पुर्वाधार खर्च	०.००	०.००	०.००	८०५००००.००	
अ.ल्या रकम	०.००	०.००	३९२८६५६९.३०	०.००	
ख – पूँजीगत खर्च	३२७०९९००.००	३५००००००.००	२०१०४२५६९.३०	१७९३५००००.००	
कूल जम्मा	४०९७८६९१.१४	५०९०७६५८.००	२१४४६४०६९.३०	२०१३०००००.००	

कावासोती नगरपालिका, शिवमन्दिर नवलपरासी

पूँजिगत खर्चको शिर्षक बाँडफाँड

व्यय शीर्षक	आ.व.०७२/०७३ को यथार्थ व्यय	आर्थिक वर्ष २०७३/०७४ को अनुमानित व्यय	आर्थिक वर्ष २०७३/०७४ को सम्सोधित अनुमान	आर्थिक वर्ष २०७४/०७५ को अनुमान	कैफियत
१.१ म्याचिङ्ग फण्ड	०.००	०.००	४५०००००.००	५००००००.००	
१.२ कन्टेन्जेन्सी	०.००	०.००	१०३५०००.००	११४००००.००	
१.३ महिला लक्षित	२०३४८७५.००	४६९४२३६.००	२८९६५००.००	३२०००००.००	
१.४ जनजाती तथा अन्य लक्षित	२९९१४२५.००	७०४१३५४.३०	४३४४७५०.००	४८०००००.००	
१.५ बालबालिका लक्षित	१८४३२००.००	४६९४२३६.००	२८९६५००.००	३२०००००.००	
१.६ भौतिक पूर्वाधार	१४५२२७३९.००	२४००००००.००	१३००००००.००	१५२४८०००.००	
१.७ प्रवर्द्धनात्मक	६३४८७६१.००	६५१२५३५.७०	५८२७२५०.००	५५०००००.००	
१.८ भवन निर्माण	०.००	०.००	५००००००.००	०.००	
जम्मा	२७७४१०००.००	४६९४२३६२.००	३९५०००००.००	३८०८८०००.००	

कावासोती नगरपालिका, शिवमन्दिर नवलपरासी, आन्तरिक आयको खर्च शिर्षक बाँडफाँड

व्यय शीर्षक	आ.व.०७२/०७३ को यथार्थ व्यय	आर्थिक वर्ष २०७३/०७४ को अनुमानित व्यय	आर्थिक वर्ष २०७३/०७४ को सम्सोधित अनुमान	आर्थिक वर्ष २०७४/०७५ को अनुमान	कैफियत
१.१ प्रशासनिक खर्च	४७७४९७८.१४	४४७१८३५८.००	८७२१५००.००	१६५६००००.००	
१.२ फर्निचर	०.००	०.००	५०००००.००	२०००००.००	
१.३ मेशिनरी औजार	०.००	०.००	५०००००.००	२०००००.००	
१.४ भैपरी योजना तथा कार्यक्रम	०.००	०.००	४५०००००.००	१००००००.००	
१.५ मर्मत सम्भार तथा दैविक प्रकोप कोष	०.००	०.००	१००००००.००	१००००००.००	
१.६ म्याचिङ्ग फण्ड	०.००	०.००	१००००००.००	२००००००.००	
१.७ कन्टेन्जेन्सी	०.००	०.००	१५०००००.००	६०००००.००	
१.८ क्रमागत योजना	०.००	०.००	१८७८४६००.००	०.००	
१.९ परिषद संचालन खर्च	०.००	०.००	०.००	५०००००.००	
१.१० कर्मचारी कल्याण कोष	०.००	०.००	०.००	५०००००.००	
१.११ विभिन्न कोषहरु	०.००	०.००	०.००	५००००.००	
१.१२ जे.सि.बि., दमकल तथा टिपर मर्मत तथा सर्भिसिङ	०.००	०.००	०.००	५०००००.००	
१.१३ विविध तथा भैपरी खर्च	०.००	०.००	०.००	५०००००.००	
१.१४ सर्वजनिक संचालाई अनुदान	०.००	०.००	०.००	५०००००.००	
१.१५ सर्वजनिक सम्पत्तिको संभार खर्च	०.००	०.००	०.००	५०००००.००	
१.१६ फोहर मैला व्यवस्थापन	०.००	०.००	०.००	१००००००.००	
१.१७ पुर्वाधार कार्यक्रम	६७६१७९७.००	०.००	२५१५५९१७.००	१४३९००००.००	
जम्मा	११५३६७७५.१४	४४७१८३५८.००	६१६६२०१७.००	४०००००००.००	

कावासोती नगरपालिका कार्यालय

शिवमन्दिर, नवलपरासी

आर्थिक वर्ष २०७४/०७५ मा संचालित हुने कार्यक्रमहरु

१.	भौतिक पूर्वाधार विकासतर्फ :		२४,०००,०००.००	
क्र.सं.	योजना तथा कार्यक्रमहरु	वडा नं.	विनियोजित रकम	कैफियत
१	ढोडे-बालुवा डाडा खानेपानी आयोजना	१	५००,०००.००	
२	शंखदेव सिँचाइ योजना मर्मत (हात्तिखोरतर्फ)	१	५००,०००.००	
३	लोकाहा ओरालो (कविराम भण्डारीको घरदेखि चौतारीसम्म) पक्की नाला सहित बाटो स्तरोन्नती गर्ने	१	५००,०००.००	
४	केरुङ्गे खोलामा सिँचाइ बाँध निर्माण	२	५००,०००.००	
५	सोमनाथ कंडेलको घर पश्चिम लुम्बिनी बोर्डिङ चोक दक्षिण शिव भट्टराईको घरसम्म जाने बाटो कालो पत्रे	२	५००,०००.००	
६	ओम शान्ती मार्ग नाला सहित स्तरोन्नती	२	५००,०००.००	
७	पुरानो कावासोती बजार देखि भैरवस्थानसम्म बाटोको दुबैतर्फ पक्की नाला निर्माण	३	५००,०००.००	अधुरो योजना
८	सम्भौता चोक उत्तर गुम्बका चोकसम्मको करिब १५०० मिटर बाटो दुबैतर्फ नाला कुलो बाटो छुट्याई ग्राबेल	३	५००,०००.००	
९	नवदुर्गा चोकदेखि पश्चिम कालो पत्रे	३	५००,०००.००	
१०	केरुङ्गे खोलाको नयाँ पक्की पुलदेखि सालघारी चोक हुदै भेडाबारेको घरसम्म दोहोरो नालासहित बाटो ग्राबेल	४	१,०००,०००.००	
११	चारघरे चोकदेखि गणेश मन्दिर चौतारीसम्मको बाटो नाला सहित बाटो स्तरोन्नती	४	५००,०००.००	
१२	भक्त बहादुर पुनको घरदेखि गणेश भण्डारी चोकसम्म कल्भर्ट निर्माण तथा बाटो स्तरोन्नती	५	५००,०००.००	
१३	लर्ड बुद्ध बोडिङ देखि भुपालको घरसम्म बाटो ग्राबेल तथा स्तरोन्नती	५	५००,०००.००	
१४	कोइलापानी मुहानमा सिँचाई कुलो बाँध निर्माण तथा मर्मत	५	५००,०००.००	
१५	जनता मा.वि. विष्णुनगरको बाल कम्पाउण्ड निर्माण	६	५००,०००.००	
१६	वडा नं.२ को सिमानादेखि रुद्र सरको घरदेखि गणेश मन्दिर देखि छविपाल न्यौपानेको घरसम्म नाला सहित बाटो कालोपत्रे	६	१,०००,०००.००	
१७	बनदेउरी ताल चोकदेखि गोविन्द महतोको घरहुदै नयाँ पुलसम्म बाटो स्तरोन्नती	७	५००,०००.००	

१८	साविक वडा नं.१ साँढ टरियामा महिला सामुदायिक भवन निर्माण तथा एकता युवा क्लब भवन मर्मत सम्भार	७	५००,०००.००	
१९	त्रिशक्ती चोकदेखि टेंग्री साँढ जोड्ने बाटो हुदै छोछडी खोलाको नयाँ पुलसम्मको बाटो स्तरोन्नती तथा कल्भर्ट निर्माण	७	५००,०००.००	
२०	श्री जनकल्याण मा.वि.मा भौतिक निर्माण	८	५००,०००.००	
२१	श्री ज्ञानोदय मा.वि. भवन निर्माण	८	५००,०००.००	
२२	कावासोती युवा क्लब सामुदायिक भवन निर्माण	८	५००,०००.००	
२३	कावासोती पुरानो बजारदेखि तल शिवालय टोलको ढुण्डीराज को घरदेखि तल दक्षिण नेपाल भट्ट जाने बाटोसम्म कालो पत्र	९	१,५००,०००.००	
२४	मुनालचोक देखि पश्चिम केरुङ्गे खोलासम्म ८ मि. ट्याक खोल्ने	१०	५००,०००.००	
२५	साविक ८ देखि ९ जोड्ने तल्ला भेगको बाटो १५ नं. वडा जोड्ने बाटो कालो पत्रे	१०	१,०००,०००.००	
२६	नेपाल राष्ट्रिय नि.मा.वि. खानेपानी ट्यांकी निर्माण	११	५००,०००.००	
२७	निल कण्ठेश्वर महादेव मन्दिर तथा विश्वशान्ती बौद्ध विहार कम्पाउण्ड बाल निर्माण	११	५००,०००.००	
२८	लौगाई गोल घरदेखि पुर्व दक्षिण चौरको बाटो मर्मत तथा स्तरोन्नती	११	५००,०००.००	
२९	पिठौली शोखाराम चोकदेखि वडा कार्यालय जाने बाटो स्तरोन्नती गरी ग्राबेल	१२	५००,०००.००	
३०	वडा कार्यालय देखि देउडी चोक हुदै रुदौली धन प्रसाद चोकसम्म बाटो स्तरोन्नती तथा बाटा ग्राबेल	१२	५००,०००.००	
३१	घले चोकदेखि सन्तु देवी प्रा.वि.सम्म बाटो स्तरोन्नती तथा ग्राबेल	१२	५००,०००.००	
३२	टेङ्ग्री पुल देखि साँढ कुलोसम्म बाटो स्तरोन्नती	१३	५००,०००.००	
३३	बोरिङ सहित पानी ट्यांकी निर्माण बुढौली कुना हात्तिसार	१३	५००,०००.००	
३४	बौनाहा खोला पुल देखि वडा नं.१२ को सिमानासम्म बाटो स्तरोन्नती तथा ग्राबेल	१३	५००,०००.००	
३५	सुवेदार चोकदेखि चन्द्रहंस प्रा.वि. हुदै भोक्ताड ढुंगाघरसम्म नाला निर्माण	१४	५००,०००.००	
३६	त्रिभुवनटार कालो पत्रेमा नाला निर्माण	१४	५००,०००.००	
३७	कोटटाँडी पुन निर्माण	१४	५००,०००.००	
३८	वडा भरी बाटो ग्राबेल	१५	१,०००,०००.००	
३९	कल्भर्ट निर्माण बरौली र शेरगंज	१५	५००,०००.००	
४०	दिपेन्द्र नि.मा.वि.को लागि कम्पाउण्ड, गेट तथा अन्य भौतिक संरचना निर्माण	१६	५००,०००.००	
४१	स्लाब कल्भर्ट निर्माण : हरवासे, कुमारी टोल, तिनघरे, गैरा (मिलन टोल)	१६	५००,०००.००	
४२	सातघरे त्रिभुवनटार नाला तथा बाटो कालो पत्रे	१६	५००,०००.००	

२.	सामाजिक विकासतर्फ :		११,२००,०००.००	
क्र.सं.	योजना तथा कार्यक्रमहरु	वडा नं.	विनियोजित रकम	कैफियत
२.१	महिला लक्षित कार्यक्रमतर्फ जम्मा		३,२००,०००.००	
२.१.१	भौतिक पूर्वाधार निर्माण तथा मर्मततर्फ		१,९२०,०००.००	
२.१.२	सीप तथा क्षमता विकास तथा आयआर्जन कार्यक्रमतर्फ		१,२८०,०००.००	
२.२	बालबालिका लक्षित कार्यक्रमतर्फ जम्मा		३,२००,०००.००	
२.२.१	भौतिक पूर्वाधार निर्माण तथा मर्मततर्फ		१,९२०,०००.००	
२.२.२	सीप तथा क्षमता विकास तथा सामाग्री वितरण कार्यक्रमतर्फ		१,२८०,०००.००	
२.३	अन्य लक्षित वर्गका कार्यक्रमतर्फ जम्मा		४,८००,०००.००	
२.३.१	आदिवासी जनजातीतर्फ		१,९२०,०००.००	
२.३.१.१	भौतिक पूर्वाधार निर्माण तथा मर्मततर्फ		१,१५२,०००.००	
२.३.१.२	सीप तथा क्षमता विकास तथा आयआर्जन कार्यक्रमतर्फ		७६८,०००.००	
२.३.२	दलित अल्प संख्यकतर्फ		७२०,०००.००	
२.३.२.१	भौतिक पूर्वाधार निर्माण तथा मर्मततर्फ		४३२,०००.००	
२.३.२.२	सीप तथा क्षमता विकास तथा आयआर्जन कार्यक्रमतर्फ	१-१६	२८८,०००.००	
२.३.३	जेष्ठ नागरिकतर्फ		७२०,०००.००	
२.३.३.१	भौतिक पूर्वाधार निर्माण तथा मर्मततर्फ		४३२,०००.००	
२.३.३.२	सम्मान, सीप तथा क्षमता विकास तथा आयआर्जन कार्यक्रमतर्फ	१-१६	२८८,०००.००	
२.३.४	अपाङ्गता भएका नागरिकतर्फ		७२०,०००.००	
२.३.४.१	भौतिक पूर्वाधार निर्माण तथा मर्मततर्फ		४३२,०००.००	
२.३.४.२	सम्मान, सीप तथा क्षमता विकास तथा आयआर्जन कार्यक्रमतर्फ		२८८,०००.००	
२.३.५	मधेशी, मुस्लिम, पिछाडा वर्ग, अति विपन्न नागरिकतर्फ		७२०,०००.००	
२.३.५.१	भौतिक पूर्वाधार निर्माण तथा मर्मततर्फ		४३२,०००.००	
२.३.५.२	सीप तथा क्षमता विकास तथा आयआर्जन कार्यक्रमतर्फ		२८८,०००.००	

३.	सुशासन, संस्थागत विकास तथा प्रवर्धनात्मक कार्यक्रम तर्फ :		४,३३७,२००.००	
क्र.सं.	योजना तथा कार्यक्रमहरु	वडा नं.	विनियोजित रकम	कैफियत
३.१	वेमौसमी तरकारी खेती, अर्गानिक खेती प्रवर्धन, पशु स्वास्थ्य शिविर संचालन तथा खोर गोठ सुधार कार्यक्रम	१-१६	५००,०००.००	
३.२	व्यवसायकर व्यवस्थापन		२००,०००.००	
३.३	एकिकृत सम्पत्तिकर, बहालकर व्यवस्थापन		२००,०००.००	
३.४	ल्याण्डफिल साइट व्यवस्थापन		१,०००,०००.००	
३.५	कर्मचारी क्षमता विकास		२००,०००.००	
३.६	नागरिक सचतेना केन्द्र साना पूर्वाधार निर्माण स्तरोन्नती		४००,०००.००	
३.७	सुशासन, सुचनाको हक तथा मिडिया प्रवर्धन		३००,०००.००	
३.८	कला, साहित्य, संस्कृति प्रवर्धन		२००,०००.००	
३.९	सामुदायिक मध्यस्थता कार्यक्रम		२००,०००.००	
३.१०	महिला स्वयम् सेविकाहरुलाई प्रोत्साहन		१८७,२००.००	
३.११	वडा नागरिक मञ्च, नागरिक सचतेना केन्द्र, राजनैतिक परामर्श समिति क्षमता विकास तथा अवलोकन भ्रमण		२००,०००.००	
३.१२	स्थानीय उत्पादन प्रवर्धन तथा बजार व्यवस्थापन		३००,०००.००	
३.१३	सडक मापदण्ड, राष्ट्रिय भवन संहिता कार्यान्वयन तथा नक्सा पास सुधार		१५०,०००.००	
३.१४	खेलकुद तथा युवा लक्षित कार्यक्रम		३००,०००.००	
३.१५	साना पूर्वाधार कार्यक्रम		१,१६२,८००.००	
	जम्मा		५,५००,०००.००	

कावासोती नगरपालिका कार्यालय

शिवमन्दिर, नवलपरासी

आर्थिक वर्ष २०७४/०७५ को लागि वडा भेलाबाट आएका योजनाहरू

क.	६०/४० का योजनाहरू :			
१	छहारी चोक भरना चोक हुदै हरियाली मार्ग हिमाल चोक, शान्ती चोक, मिलन चोक, बुद्धचोक, कैलाश चोक हुदै पुन भरना चोक जोड्ने (रिङ्ग रोड) दोहोरा नाला निर्माण सहित सडक पिच गर्ने	१		
२	कुमारवर्ती बहुमुखी क्याम्पस पश्चिम तर्फ उत्तर समताचोकसम्म दोहोरा नाला सहित बाटो पिच	२		
३	शिव उच्च मा.वि. पछाडि बाटो शिव भट्टराईको घर र खरानी चोक पश्चिम वडा नं.को सिमानासम्म दोहोरा नाला सहित बाटो पिच	२		विकल्प
४	महेन्द्र राजमार्गको पञ्चकन्या चोक देखि कुमारवर्ती चोक हुदै पूर्वतर्फ भैरव स्थानसम्म अन्दाजी २६०० मिटर बाटो पक्की सहित नाला निर्माण	३		
५	सुवर्ण मार्ग ३० शान्ति चोक देखि पश्चिम चौतारी चोक हुदै उत्तरतर्फ मनकामना मेडिकलबाट उत्तर भेष बहादुर घरसम्म अन्दाजी १५०० मिटर सडक दुबैतर्फ कालो सहित कालो पत्रे	३		विकल्प
६	तल्लो चिलाहाको केरुङ्गे खोला खण्डदेखि हसौरा सिरान सामुदायिक पार्कसम्म बाटो पिच दोहोरा नाला सहित	४		
७	दशघरे चोक देखि कालिका स्कुल हुदै केरुङ्गे खोलासम्म बाटो पिच	५		
८	विष्णुनगर चोकदेखि पश्चिम किसान खनालको घर हुदै वडा नं.५ को सिमाना (गैह्री कुलो कल्भर्ट) सम्म दोहोरो नाला सहित बाटो कालो पत्रे	६		
९	अतिथिटोल देखि शिवालय जोड्ने बाटो नाला निर्माण तथा कालो पत्रे	६		विकल्प
१०	वडाभरि पिउने पानीको आयोजना विस्तार	७		
११	कृषि मार्ग अन्तर्गत भेटघाटचोकदेखि हेचरी हुदै मुनाल चोकदेखि शेर बहादुर घरसम्म बाटो स्तरोन्नती	७		विकल्प
१२	नोवेल बोडिङ्ग देखि शितलचोक सम्म १ कि.मि. बाटो कालो पत्रे नाला सहित	८		
१३	काली गण्डकी चोकदेखि तल दक्षिणतिरको कृषि मार्ग पोल्ट्री फर्म हुदै वडा नं.७ को सिमानासम्म कालो पत्रे सहित नाला निर्माण	८		विकल्प
१४	कावासोती पुरानो बजार तल शिवालय टोलको विच कल्भर्टबाट पूर्व कावासोती प्रा.वि. हुदै कावासोती १० को सिमानासम्म नाला निर्माण साथै बाटो कालो पत्रे	९		
१५	वडा भरी सम्पूर्ण टोलमा खानेपानीको विस्तार	१०		

१६	तुला थापाको घरदेखि पश्चिम दक्षिण आरन चोकसम्म करिब १२०० मिटर बाटो कालो पत्रे	११		
१७	राज मन्दिर सिमानादेखि पिठौली हुदै लक्ष्मी नारायण मन्दिर सम्म बाटो कालो पत्रे	१२		
१८	पिठौली वृहत खानेपानी आयोजना	१२		विकल्प
१९	कुस्नहरीको सिमाना देखि गाडी हिड्ने बाटो लौखानी हुदै गैरी सम्म कालो पत्रे	१३		
२०	टेङ्ग्री गाउँमा पक्की नाला सहित ग्रावेल	१३		विकल्प
२१	त्रिभुवनी चोकदेखि हेगौलीको अन्तिम सिमानासम्म पिच क्रमिक रुपमा भोक्काड डुंगाघर हुदै चन्द्र हंस प्रा.वि. हुदै सुवेदार चोकसम्म कालो पत्रे	१४		
२२	बालकल्याण चोकदेखि त्रिभुवनटार चोकसम्म कालो पत्रे तथा नाला निर्माण	१४		विकल्प
२३	पिप्रेनी चोकदेखि थारु भिलेजसम्म १.५ कि.मि. सडक कालो पत्रे	१५		
२४	बाघखोरदेखि आरुले चोकसम्म पक्की नाला निर्माण	१५		विकल्प
२५	फुलबारी टोल हुदै दिपेन्द्र स्कुल, कर्मयोगी चोक हुदै सुन्दर वस्तीसम्मको बाटो कालो पत्रे तथा नाला निर्माण	१६		
२६	महेन्द्र राजमार्ग पुल्चोकदेखि निलगिरी चोकसम्म बाटो कालो पत्रे तथा नाला निर्माण	१६		विकल्प
ख.	सामाजिक विकासतर्फ :			
अ	महिला लक्षित योजनाहरु			
१	विष्णुनगर शहरी स्वास्थ्य केन्द्रमा बर्थिङ सेन्टर संचालन गर्ने	१		
२	महिला नेतृत्व र उद्घोषण तालिम	१		
३	महिलाहरुको लागि अर्गानिक मौरी पालन तालिम	१		
४	स्वास्थ्य आमा समूहहरुलाई तालिम	१		
५	स्वास्थ्य स्वयंसेविकाहरुलाई संचार खर्च र फिल्ड भत्ता खाजा खर्चको व्यवस्था गर्ने ।	१		
६	भिटामिन/पोलियो थोपा कार्यक्रममा सहभागी सहयोगीलाई खाजा भत्ताको व्यवस्था	१		
७	पाठेघर परिक्षण सम्बन्धी शिविर संचालन गर्ने	१		
८	दलित महिलाहरुको लागि सिलाइकटाइ ६ महिने तालिम र १० जनालाई मेशिन अनुदान	१		
९	व्युटिपार्लर र कुशन तालिम	१		

१०	महाराजा आधारभूत विद्यालय हात्तिखोरमा अध्ययनरत छात्राहरुको लागि स्यानेटरी प्याड मुक्त शौचालय निर्माण	१		
११	मुढा बनाउने तालिम छोटेटाँडी (लाली गुराँश महिला समूह)	१		
१२	छोटेटाडीमा महिला सामुदायिक भवन निर्माण गर्ने	१		
१३	मिलिजुली महिला बहुउद्देश्यीय सहकारी संस्थाको भवन निर्माण	२		
१४	शिवमन्दिर महिला बहुउद्देश्यीय सहकारी संस्थाको भवन निर्माण	२		
१५	महिलाहरुलाई आय आर्जन वृद्धि गर्ने तालिम नृत्य विकास क्षमता विकास उद्घोषण तथा स्वास्थ्य अभिमुखीकरण तालिम	२		
१६	अर्गानिक खेती प्रवर्द्धन तालिम	२		
१७	वैदेशिक रोजगार अभिमुखीकरण तालिम	२		
१८	महिलाहरुका लागि लोक सेवा आयोग तथा कम्प्युटर तालिम	२		
१९	परिवर्तन महिला तथा बालबालिका उत्थान केन्द्रद्वारा हस्तकला तालिम तथा भोला (ढाकाको) बनाउने कार्यक्रम	२		
२०	अन्तरपार्टी महिला संजालको महिला सभाहल निर्माण	२		
२१	वित्तिय साक्षरता कार्यक्रम महिलाहरुको लागि	२		
२२	आय आर्जन तालिम सिलाइ कटाइ, कृषि प्रवर्द्धन तालिम	२		
२३	महिलाका लागि सामुदायिक भवन निर्माण	३		
२४	महिलाका लागि आय आर्जन तथा सिममुलक तालिम (उद्घोषण, कानुनी प्रशिक्षण, क्षमता विकास, करेसारी, गड्यौला मल, अचार, साबुन तथा सरफ बनाउने तालिम)	३		
२५	महिलाको लागि गणेश मन्दिर आडमा सामुदायिक भवन निर्माण	४		
२६	महिला शशक्तिकरणका लागि उद्घोषण, नेतृत्व विकास, सिलाइकटाइ, कुशन गुडिया तथा अर्गानिक खेती प्रवर्द्धन तालिम	४		
२७	महिला स्वास्थ्य तथा पाठेघर परिक्षण तथा स्तन क्यान्सर सम्बन्धी स्वास्थ्य शिविर	४		
२८	पशु स्वास्थ्य शिविर तथा भकारी सुधार कार्यक्रम	४		
२९	महिलाहरुका लागि उद्घोषण, कानुनी प्रशिक्षण र शशक्तिकरण सम्बन्धी तालिम	५		
३०	अर्गानिक खेती र करेशाबारी प्रवर्द्धन तालिम	५		
३१	जनकल्याण महिला समुह पुर्वटोलमा २ कोठे भवन निर्माण	६		
३२	अर्गानिक खेती प्रवर्द्धन तालिम तथा मल विउ वितरण	६		
३३	विष्णुनगर शहरी स्वास्थ्य केन्द्रमा बर्थड सेन्टर संचालन गर्ने	६		
३४	महिलाका लागि आय आर्जन वृद्धि गर्ने विभिन्न तालिम	६		
३५	महिला स्वास्थ्य स्वयंसेविका वृद्धि विकास कार्यक्रम	६		

३६	महिला अधिकारमुखी सचेतना कार्यक्रम तथा महिला उद्यमशिलता वृद्धि तालिम	६		
३७	एकल महिलाका लागि सहज जिवन यापन तथा सिपमुलक तालिम	६		
३८	शान्ति नागरिक सचेतना केन्द्रका सहभागी सदस्यहरुलाई घुम्ति कोषको रुपमा बाख्रा पालन तथा तालिम माग	७		
३९	महिलाहरुलाई बुटिक तालिम	७		
४०	टरुवाको जनचेतना महिलाहरुको अधुरो भवन निर्माण	७		
४१	गुडिया तथा ढाकाको भोला बुन्ने तालिम महिलाहरुलाई	८		
४२	महिलाहरुका लागि आय आर्जनमा वृद्धि गर्नका लागि फूलको नर्सरी तथा बुटिक तालिम	८		
४३	ढाका बुन्ने तालिम महिलाहरुलाई	९		
४४	अचार बनाउने तालिम प्रगति ना.स.के समुह	९		
४५	साबुन बनाउने तालिमका साथै महिला सामुदायिक अधुरो भवन निर्माण	९		
४६	पोषण सम्बन्धी कार्यक्रम गर्भवती महिलाहरुलाई	९		
४७	सिलाइकटाइ तालिम	१०		
४८	अर्गानिक तरकारी खेती तालिम	१०		
४९	महिला सभा हल निर्माण	१०		
५०	विपन्न गर्भवती तथा सुत्केरी महिलाहरुलाई पोषण कार्यक्रम	१०		
५१	सिलाइकटाइ तालिम	११		
५२	व्युटिपार्लर र कडाई बुटिक, अचार बनाउने तालिम	११		
५३	नारायणी ना.स.केलाई आयआर्जनको लागि बाख्रा पालनकार्यक्रम सार्थ बाख्रा वितरण तथा नेतृत्व विकास कार्यक्रम	११		
५४	अर्गानिक तरकारी खेती साथै मल विउ वितरण	१२		
५५	पशु स्वास्थ्य शिविर साथै भकारी सुधार	१२		
५६	कुखुरा पालन तालिम तथा औषधी वितरण	१२		
५७	हजार दिनका आमाहरुको लागि पोषण कार्यक्रम	१२		
५८	महिलाहरुलाई अचार बनाउने तालिम	१२		
५९	च्याउ खेती, तरकारी खेती, बाख्रा पालन	१२		
६०	लालि गुराँस आमा समूह भवन मर्मत सुधार टेङ्ग्री	१३		
६१	एकता महिला समूह भवन निर्माण बुढौलीकुना	१३		
६२	नेतृत्व विकास र क्षमता अभिवृद्धि कार्यक्रम महिला लक्षित	१३		
६३	पोषण सम्बन्धी कार्यक्रम गर्भवती तथा सुत्केरी महिलाहरुलाई	१३		
६४	सृजना नागरिक सचेतना केन्द्र अधुरो भवन निर्माण	१३		
६५	महिलाका लागि नेतृत्व विकास क्षमता अभिवृद्धि तथा कानुनी कार्यक्रम	१४		

६६	महिला संजाल अधुरो भवन निर्माण	१४		
६७	कोटटाँडीमा सिपमुलक तालिमका लागि महिला भवन निर्माण	१४		
६८	नयाँ अभियान सहकारीको सदस्यहरुलाई तालिमका लागि कार्यक्रम महिलातर्फबाट	१४		
६९	दिप ज्योति नागरिक सचेतना केन्द्रलाई शौचालय र खानेपानी निर्माण तथा जिविकोपार्जनको लागि बाखापालन	१४		
७०	गोहु थारु महिला भवन निर्माण महिला लक्षित	१५		
७१	नागरिक सचेतना केन्द्रलाई जिविकोपार्जनको लागि बाखापालन	१५		
७२	ब्रम्हकुमारी राजमार्ग उत्तरतर्फ महिला सभाहल निर्माण	१६		
७३	वृद्धवृद्धा, महिला तथा बालबालिका केयर नेपालद्वारा महिलाहरुलाई सिपमुलक, आयआर्जन तथा शशक्तिकरण कार्यक्रम	१-१६		
७४	मध्यविन्दु सामुदायिक विकास तथा शशक्तिकरण केन्द्रद्वारा महिलाहरुलाई उद्घोषण तालिम	१-१६		
आ)	बालबालिका लक्षित योजनाहरु		३,२००,०००.००	
१	जलदेवी प्रा.वि.मा खानेपानी तथा शौचालय निर्माण	१		
२	महाराजा आधारभूत विद्यालयमा बालकक्षा व्यवस्थापन गर्न खेल सामाग्री सहित बाल उद्यान निर्माण	१		
३	जनकल्याण मा.वि.मा अध्ययनरत विपन्न बालबालिकाहरुको लागि पोशाक शैक्षिक सामाग्री वितरण	१		
४	बाल क्लब गठन तथा क्षमता विकास तालिम	१		
५	बालबालिकाका लागि बाल उद्यान निर्माण	२		
६	बाल क्लब गठन तथा क्षमता विकास तालिम	२		
७	CFLG सम्बन्धी तालिम संचालन बाल क्लबहरुलाई	२		
८	बालमैत्री नगरपालिका घोषणका लागि अभिमुखीकरण कार्यक्रम	२		
९	प्रत्येक विद्यालयमा बालबालिका अध्यापन गराउने शिक्षकलाई EFLGP सम्बन्धी अभिमुखीकरण तालिम	२		
१०	शहिद स्मृति सामुदायिक मा.वि.को बाल कम्पाउण्ड	३		
११	बाल अधिकार सम्बन्धी अभिमुखीकरण तालिम	३		
१२	बालमैत्री पार्क निर्माण, लागु पदार्थ दुर्व्यसनी विरुद्ध सचेतना कार्यक्रम, बाल संजाल गठन तथा बाल संजाल तथा क्षमता विकास तालिम	३		
१३	बालबालिकाको लागि वडा स्तरीय पुस्तकालय भवन निर्माण	४		
१४	बालमैत्री वातावरणको पार्क निर्माण	४		

१५	शिक्षामा पछि परेका दलित बालबालिकालाई छात्रवृत्ति तथा शैक्षिक सामाग्री वितरण	४		
१६	विपन्न बालबालिकालाई छात्रवृत्ति तथा शैक्षिक सामाग्री वितरण	४		
१७	अपाङ्गता भएका बालबालिकालाई छात्रवृत्ति कार्यक्रम	४		
१८	बाल बालिका दुर्व्यसन सम्बन्धी सचेतना कार्यक्रम	५		
१९	बालबालिकाका लागि नेतृत्व र क्षमता विकास तालिम	६		
२०	बालबालिकाका लागि बाल उद्यान निर्माण	६		
२१	विपन्न बालबालिकाका लागि पोशाक तथा शैक्षिक सामाग्री वितरण	६		
२२	बालमैत्री वातावरणको पार्क निर्माण	७		
२३	वडा भित्रका बालबालिकाहरुका लागि लागु पदार्थ दुर्व्यसनी विरुद्धको सचेतना कार्यक्रम	८		
२४	कावासोती प्रा.वि. बाल मैत्री वातावरण भुइ बसाई तथा विद्यालय पछाडी बाल उद्यान निर्माण	९		
२५	लागु पदार्थ तथा दुर्व्यसनी विरुद्ध सम्बन्धी कार्यक्रम बालबालिकाहरुलाई	१०		
२६	नारायणी प्रा.वि.मा बालमैत्री फर्निचर निर्माण	११		
२७	नेपाल राष्ट्रिय नि.मा.वि. कम्प्युटर खरिद	११		
२८	बाल क्लब गठन तथा क्षमता विकास तालिम	११		
२९	बाल उद्यान निर्माण मन्दिर क्षेत्रमा साविक पिठौली-७	११		
३०	शान्ती उ.मा.वि. कम्पाउण्ड बाल निर्माण	१२		
३१	सन्तु देवी रा.प्रा.वि. बाल कम्पाउण्ड निर्माण	१२		
३२	राज्यरत्न प्रा.वि. बाल कम्पाउण्ड निर्माण	१२		
३३	शान्ती प्रा.वि.मा पर्खाल निर्माण तथा भुइ मर्मत	१३		
३४	श्री पिठौली आधारभूत विद्यालयमा बालबालिकाको लागि कम्प्युटर खरिद	१३		
३५	दलित विद्यार्थीको लागि पोशाक तथा भोला वितरण	१४		
३६	प्रतिभा बाल क्लब अधुरो भवन निर्माण	१५		
३७	चण्डेश्वरी मा.वि. भवन निर्माण	१५		
३८	सिंहनाथ प्रा.वि.को अधुरो भवन निर्माण	१५		
३९	सेनेटरी प्याड वितरण बालबालिका	१५		
४०	दलित विद्यार्थीको लागि पोशाक तथा भोला वितरण	१६		
४१	बाल क्लब गठन तथा सचेतना कार्यक्रम	१६		

इ)	अन्य लक्षित योजनाहरु		४,८००,०००.००	
	जनजातीतर्फ		१,९२०,०००.००	
१	जनजातीहरुको लागि कम्प्युटर तालिम ६ महिने	१		
२	जनजाती महिलाहरुलाई व्युटीपार्लर तालिम	१		
३	जनजाती युवा युवतीहरुलाई प्लम्बर, वायरिङ तालिम	१		
४	बालुवा डाडामा रहेका जनजाती महिलाहरुलाई मौरी पालन तालिम र मौरीघार अनुदान	१		
५	जनजातीहरुको लागि उद्घोषण तथा क्षमता विकास तालिम	२		
६	जनजाती समुदायको बाल बालबालिकाको लागि लागु पदार्थ विरुद्ध सचेतना कार्यक्रम	२		
७	अहिंसा बौद्ध पार्कभित्र सभा हल	२		
८	जनजातीहरुलाई बाँसको चोयाबाट विभिन्न सामाग्री निर्माण गर्ने तालिम	२		
९	जनजाती सामुदायिक भवन निर्माण	३		
१०	कुमारवर्तीमाइ थारु गुठी संरक्षण	३		
११	जनजातीका लागि सिपमुलक तथा आय आर्जन वृद्धि गर्ने तालिमहरु (कम्प्युटर, अचार, उद्घोषण, पशुकर्ता, भेटेनरी आदि)	३		
१२	जनजातीको आर्य आर्जन वृद्धि गर्नका लागि बाखापालन तालिम तथा वितरण	४		
१३	जनजातीको लागि शिक्षामा अभिवृद्धि गर्न कम्प्युटर तालिम	४		
१४	जनजाती अन्तर्गत थारु जातीको जखडी मन्दिर मर्मत तथा पुन निर्माण	४		
१५	जनजाती थारु महिलाका लागि लोक संस्कृति साथै ड्रेस वितरण	४		
१६	आदिवासी जनजातीका लागि सिपमुलक तालिम	५		
१७	टरुवाको जनचेतना महिला अधुरौ भवन सम्पन्न गर्न	७		
१८	पिपन्न वर्गका लागि अचार तालिमको माग	७		
१९	आदिवासी जनजाती सांस्कृतिक भवन निर्माण	१०		
२०	जनजातीलाई मैना बत्ती बनाउने तालिम	११		
२१	जनजातीहरुलाई सकरात्मक सोच तथा व्यवहार परिवर्तन कार्यक्रम	११		
२२	जनजाती कल्चर भवन निर्माण	१३		
२३	आदिवासी जनजातीहरुलाई सिपमुलक कार्यक्रम	१४		
२४	आदिवासी जनजातीमहिलाहरुको लागि भवन निर्माण हरवासी	१४		
२५	थारु गुठी भवन निर्माण	९		
२६	विश्वशान्ती महा बौद्ध गुम्बा मर्मत सुधार साथै स्तरोन्नती	१२		

२७	बौद्ध धर्मावलम्बीहरुको दाह संस्कार घाट संरक्षण	१३		
२८	थारु हस्तकला निर्माण तालिम आदिवासी	१५		
२९	जनजाती संस्कृति जगेर्ना गर्नको लागि सचेतना कार्यक्रम	१६		
३०	जनजातीहरुलाई सुइटर बुन्ने तालिम	१-१६		
३१	कुमाल जातीको मातृभाषा सम्बन्धी प्रशिक्षण तालिम	१-१६		
३२	कुमाल समुदायको लागि भवन निर्माण	१-१६		
३३	आदिवासी जनजाती विकास मञ्चद्वारा संचालन हुन उद्घोषण तालिम	१-१६		
३४	आदिवासी जनजाती एकता मञ्चद्वारा संचालन हुन कम्प्युटर तालिम	१-१६		
३५	नेपाल आदिवासी जनजाती महासंघ नगर समन्वय परिषदद्वारा संचालन हुन विविध सिपमुलक तालिमहरु : कम्प्युटर, विद्युत वायरिङ्ग, लोक सेवा आयोग तयारी कक्षा, उद्घोषण तालिम, सिलाइकटाइ तालिम, अचार बनाउने तालिम तथा सचेतना कार्यक्रमहरु	१-१६		
	दतिलतर्फ		७२०,०००.००	
१	दलित जातीको परम्परागत पेशा आरन संरक्षण प्रविधि हस्तान्तरण	१		
२	दलित समुदायका लागि पराम्परागत सिप प्रवर्द्धन तथा व्यवस्थापन (भाडाकुडा, गहाना सिलाइ लगायतका कुरा)	२		
३	दलित समुदायका लागि लोक सेवा तयारी कक्षा संचालन	२		
४	दलित तथा विपन्न वर्गलाई अर्गानिक खेती तथा उत्पादन सम्बन्धी तालिम	२		
५	दलित विद्यार्थीलाई छात्रवृत्ति कार्यक्रम	२		
६	दलित समुदायका लागि क्षमता विकास तथा आयआर्जन तालिम (उद्घोषण, संस्कृति संरक्षण, मोबाइल मर्मत, कम्प्युटर तालिम, रेडियो, टेलिभिजन, सिलाइमेशिन मर्मत, सिलाइकटाइ तालिम, साइकल मर्मत)	३		
७	दलित उत्थान सरोकार समितिको टासी छोटेंन गुम्बा परिसर नजिक सामुदायिक भवन निर्माण	३		
८	वडा नं.३ को विश्वकर्मा मन्दिर परिसरमा वृद्धा आश्रम भवन निर्माण ।	३		
९	दलित समुदायका लागि अर्गानिक खेती तालिम तथा मल विउ वितरण	४		
१०	दलित समुदायका लागि विश्वकर्मा मन्दिर निर्माण शिसौघारी चिलाहामा	४		
११	दलित समुदायका लागि अर्गानिक खेती प्रवर्द्धन	६		
१२	दतिलतर्फ प्रगतिशिल ना.स.केलाई बाखापालन तालिम तथा वितरण	६		
१३	प्रगतिटोलमा विश्वकर्मा मन्दिर निर्माण	६		

१४	पटेराको चटाइ बुन्ने तालिम	७		
१५	दलित तथा विपन्न वर्गलाई अर्गानिक तरकारी खेती कार्यक्रम	८		
१६	विपन्न वर्गका दलितहरुका लागि उद्यमशिल तालिम	९		
१७	जिविकोपार्जन सम्बन्धी सिपमुलक तालिम दलित तथा पिछडावर्ग	१०		
१८	दलित समुदायको शशक्तिकरण कार्यक्रम	११		
१९	दलितहरुलाई सिलाईकटाई तालिम	११		
२०	आरन तथा मादल बनाउने तालिम	१२		
२१	अर्गानिक तरकारी खेती प्रविधि, मल, विउ विजन वितरण	१३		
२२	फलफुल खेती नर्सरी निर्माण नयाँ बस्तीमा (मुसहर)	१३		
२३	दिपज्योति नागरिक सचेतना केन्द्रको लागि शौचालय निर्माण तथा तरकारी खेती तथा बाख्रा पालन कार्यक्रम दलिततर्फ	१४		
२४	नागरिक सचेतना केन्द्र आय आर्जनका लागि बाख्रा पालन दलित	१५		
२५	नागरिक सचेतना केन्द्र बैठक घर निर्माण दलित	१५		
२६	पंचेबाजा संरक्षण दलित	१५		
२७	दलित संस्कृति संरक्षणको लागि भेषभुषा तथा सामाग्री खरिद	१६		
	अपाङ्गतर्फ		७२०,०००.००	
१	अपाङ्गहरुको लागि सिपमुलक प्रविधि हस्तान्तरण	१		
२	अपाङ्गको लागि औषधी उपचार खर्च	१		
३	अपाङ्ग सहयोगी सामाग्री हवीलचियर, सेतो छडी वितरण	१		
४	अपाङ्गद्वारा संचालित व्यवसाय प्रर्वनकोलागि अनुदान उपलब्ध गराउने	१		
५	अपाङ्गता भएका व्यक्तिका लागि कम्प्युटर तालिम तथा आयआर्जनका लागि व्यवसाय प्रवर्द्धन	२		
६	अपाङ्गहरुलाई सेतो छडी वितरण कार्यक्रम	२		
७	अपाङ्गता भएकाहरुलाई आय आर्जन वृद्धि गर्ने तालिम	३		
८	अपाङ्गता भएकाहरुलाई हवील चियर तथा सेतो घडी वितरण	३		
९	अपाङ्गता भएका व्यक्तिलाई आय आर्जन तालिम तथा हवील चियर वितरण	४		
१०	अपाङ्गता भएका लागि आय आर्जन वृद्धि तालिम तथा हवील चियर वितरण कार्यक्रम	६		
११	अशक्त तथा अपाङ्गको लागि सिपमुलक तालिम	७		
१२	वडाका सम्पूर्ण अपाङ्गहरुका लागि सिपमुलक कार्यक्रम	८		
१३	अपाङ्गलाई सिप मुलक र सम्मान कार्यक्रम	९		
१४	वडाभरीका अपाङ्गको लागि सिपमुलक तालिम	१०		

१५	अपाङ्ग बालबालिकाहरुलाई छात्रावृत्ति कार्यक्रम वडा का सबै विद्यालय	११		
१६	अपाङ्गता तथा अति विपन्नतहरुको लागि आय मुलक कार्यक्रम	१६		
१७	चुडामणीको छोरा हरिलाल गौडेलको दाहिने खुट्टाको घुडादेखि तल नभएकोले कृत्रिम खुट्टा	६		
	जेष्ठ नागरिकतर्फ		७२०,०००.००	
१	जेष्ठ नागरिकहरुलाई औषधी उपचार र आर्थिक सहायता	१		
२	जेष्ठ नागरिक सम्मान कार्यक्रम	२		
३	जेष्ठ नागरिकहरुको लागि आश्रम स्थल निर्माण गरी सुरक्षा तथा स्वास्थ्य अभिवृद्धि	२		
४	जेष्ठ नागरिक सम्मान कार्यक्रम, न्यानो लुगा तथा आवश्यक सामान लठ्ठी, टर्च, छाता वितरण	३		
५	जेष्ठ नागरिक सम्मान कार्यक्रम	५		
६	जेष्ठ नागरिकलाई सम्मान कार्यक्रम	६		
७	जेष्ठ नागरिक सम्मान तथा न्यानो कपडा वितरण	७		
८	जेष्ठ नागरिक सम्मान	८		
९	जेष्ठ नागरिक सम्मान	९		
१०	संस्कृति संरक्षण तथा जेष्ठ नागरिक सम्मान	१०		
११	जेष्ठ नागरिक सम्मान	११		
१२	विश्राम स्थल निर्माण दोहोरी खोल पुल नजिक	११		
१३	लक्ष्मी नारायण वृद्धाश्रम मर्मत तथा स्तरोन्नती	१२		
१४	घोसरघाट र चिहान घाट मर्मत सुधार साथै निर्माण	१२		
१५	जेष्ठ नागरिक सम्मान तथा भवन निर्माण	१४		
१६	शिव शक्ति सामुदायिक श्रोत पुस्तकालय जेष्ठ नागरिक	१५		
१७	शिवशक्ति अध्यात्मिक प्रतिष्ठान जेष्ठ नागरिक	१५		
१८	जेष्ठ नागरिक हरुको लागि आराम स्थल निर्माण तथा सम्मान कार्यक्रम	१६		
	मधेशी, मुस्लिम, पिछडा वर्ग, अति विपन्न नागरिकतर्फ		७२०,०००.००	
१	मदिना जाने मस्जिदमा खानेपानी जडान, शौचालय निर्माण	१		
२	तल्लो मस्जिदमा शौचालय, धारा मर्मत गर्ने	१		
३	साँढ मुसहर टोलको अधुरो खानेपानी ट्यांकी निर्माण दलित	७		
४	मुसहर वस्तीमा फलफुल खेती नर्सरी निर्माण	१३		

ग.	प्रवर्धनात्मक कार्यक्रम तर्फ :			
१	लागु पदार्थ दुर्व्यसनी सम्बन्धी सचेतना कार्यक्रम	२		
२	योङ्ग स्टार क्लबको लागि खेल कबड हल निर्माण	२		
३	बरचुली गुम्बा मर्मत	३		
४	टाँसी छोर्तेन गुम्बामा गजुर निर्माण	३		
५	श्री राम मन्दिर तथा रामेश्वर १०८ शिवलिङ्ग सेवा समितिको मन्दिर निर्माण	३		
६	देवी चोक स्थित नव दुर्गा भवानी मन्दिर स्तरोन्नती	३		
७	बगनासेवारी धार्मिक क्षेत्रमा धार्मिक गुम्बा निर्माण	४		
८	आय आर्जन वृद्धि गर्ने बाखापालन तथा सोलार वितरण कार्यक्रम	४		
९	नवज्योति क्लबको भवन निर्माण	४		
१०	युवाको खेल विकासका लागि खेलमैदान सुधार, तालिम र लागु औषधी विरुद्ध अभियान	४		
११	दुर्गा मन्दिर परिसर दक्षिण स्थानमा बौद्ध गुम्बा विहार निर्माण	६		
१२	बैदेशिक रोजगारमा जाने आप्रवासी कामदारको लागि परामर्श सेवा तथा नगरपालिका संरक्षक रहने गरी अक्षयकोष स्थापना गर्ने	६		
१३	मातृभूमि युवा क्लबद्वारा संरक्षित खेल मैदानको स्तरोन्नती तथा क्षेत्रिय खेल मैदानको रुपमा विकास गर्ने	६		
१४	प्रतिमा युवा क्लबको खेल मैदान तथा भवन स्तरोन्नती	६		
१५	खेलकुद मैदान व्यवस्थित	७		
१६	बैदेशिक रोजगारलाई सुरक्षित गर्न सचेतना मुलक कार्यक्रम	८		
१७	सुरक्षित बैदेशिक रोजगार सम्बन्धी सचेतना कार्यक्रम	९		
१८	बैदेशिक रोजगारलाई सुरक्षित गर्ने अभिमुखीकरण कार्यक्रम	१०		
१९	नमुना मध्यवर्ती सामुदायिक वन भित्र सिमसार क्षेत्र संरक्षण	१३		
२०	रुदौली गैरी सिलहट घोल संरक्षण	१३		
२१	सृजना नागरिक सचेतना केन्द्रमा बाखा पालन तालिम साथै उन्नत जातका बाखा वितरण कार्यक्रम	१३		
२२	जैविक विविधता संरक्षण कक्ष निर्माण	१५		
२३	बरौली सामुदायिक अधुरो भवन निर्माण	१५		

घ.	अन्य योजनाहरु			
१	महाराजा नि.मा.वि.को बाल कम्पाउण्ड निर्माण	१		
२	जलदेवी प्रा.वि. जाने बाटो निर्माण	१		
३	भिमसेन चोक, हिमाल चोक, हरियाली चोकसम्म बाटो स्तरोन्नती सहित नाला निर्माण	१		
४	जनता मा.वि.को पर्खाल, पुस्तकालय सहित ८ कोठे भवन निर्माण	१		
५	जनकल्याण मा.वि. रिठ्ठेपानीमा बाल कम्पाउण्ड	१		
६	जनकल्याण मा.वि. चोक देखि उत्तर सिताराम चोक हुदै पूर्व सिमल खेल मैदान, कविराज भण्डारीको घरसम्म दोहोरा नाला निर्माण सहित बाटो स्तरोन्नती तथा सिताराम चोक देखि उत्तर विजुला अधिकारी चोक हुदै पश्चिम वडा नं.१ को सिमासम्म र विजुला अधिकारी चोक देखि पूर्व उत्तर रामको घर सम्म नाला तथा बाटो स्तरोन्नती	१		
७	जन चेतना युवा क्लबको फुटबल खेल मैदानमा ३ कोठे शौचालय निर्माण तथा तार बार तथा बाल निर्माण	१		
८	छहारी संगम युवा क्लबको खेल मैदान मर्मत र तारबार	१		
९	दिव्य ज्योति युवा क्लबको भौतिक निर्माण तथा १०८ पिपल धार्मिक स्थल निर्माण	१		
१०	रिठ्ठेपानी मुल संरक्षण	१		
११	केरुङ्गे खोला नियन्त्रण	१		
१२	शंखदेव सिँचाई बाया प्रणाली मर्मत (जिल्ला परिषदमा)	१		
१३	बुद्ध आमा समूहको भवन निर्माण	१		
१४	पूर्णचन्द्र मार्ग नाला सहित कालोपत्रे गर्ने (रिङ्गरोड)	१		
१५	लोकाहा खोलामा वडा नं.१ र देवचुली १० जोडेने गरी पक्की पुल निर्माण	१		
१६	घुमाउरी जलुके नहर मर्मत सुधार	१		
१७	लोकाहा भोटी खोला खानेपानी आयोजनाको बाँध निर्माण र फिल्टर टंक निर्माण	१		
१८	दुर्गा भवानी मन्दिरमा खानेपानी तथा शौचालय र पौवा निर्माण	१		
१९	लोकाहा टाँडी वस्तीको बाटोमा सौर्य बत्ती जडान गर्ने	१		
२०	लोकाहा खोला तटबन्ध	१		
२१	लोकाहा बस्तीमा थ्रिफेज लाइन थप, आवश्यक ठाउँमा विद्युत विस्तार, खेतको पोल बाटोमा सार्ने ।	१		
२२	लोकाहा बस्तीमा शाखा बाटाहरु स्तरोन्नती	१		
२३	वातावरण मैत्री कार्यक्रम अन्तर्गत महाराजा धार्मिक वन परिसरभित्र बाल उद्यान निर्माण गर्न रु.२५ लाख	१		

२४	सांसद विकास पूर्वाधार कोषबाट पोखरीको माटो खन्ने कार्यक्रम	१		सांसद कोष
२५	धार्मिक वन परिसर भित्र गुरुयोजनामा उल्लेख भए बमोजिम विभिन्न क्रियाकलाप संचालन गर्न नगर विकास कोषबाट रु.५ करोड ऋण माग गर्ने	१		
२६	शान्ती टोल हुदै कोइलापानी जोड्ने न्युरोड बाटोमा नाली र कालो पत्रे	१		
२७	जलदेवी मन्दिर बालुवा डाडामा निर्माण गर्ने	१		
२८	सेनचेन छोइलिङ्ग गुम्बाको सभाहल निर्माण	१		
२९	भोटीखोला संरक्षण गर्दै डुडी निर्माण	१		
३०	नमुना ना.स.के.को अधुरो भवन निर्माण	१		
३१	आर्मी क्याम्पसम्म जाने बाटो कालो पत्रे	१		
३२	ढोडेगाउँमा खानेपानी व्यवस्थापन	१		
३३	लाली गुराँस महिला सामुदायिक भवनको पुर्व कावासोती खानेपानी टंक नजिकदेखि पुर्वतर्फ पोखरी ताल धार्मिक वनको दक्षिणबाट पुर्व बुद्ध आमा समुहको भवन हुदै नाला निर्माण	१		
३४	पोखरी ताल वन कार्यालय ताल चोकदेखि हात्तिखोर गेटसम्म बाटो कालो पत्रे	१		
३५	कोइलापानी छहारी चोकदेखि दक्षिणतर्फ गणेश मन्दिर निर्माणधिन भवनलाई सम्पन्न गर्ने	१		
३६	विधाता मैरीलन समुहको लागि छारछ्यात	१		
३७	राजु गैरेको घरदेखि पुर्व न्यु रोड निकासबाटोको भौतिक पुर्वाधारको लागि बजट माग	१		
३८	बल्ली गैरे र चुरामुनी चापागाईको साँधबाट देवचुली ९ र १० वडा जोड्ने बाटो निर्माण	१		
३९	वडा कार्यालय सहित अन्य सरकारी कार्यालय व्यवस्थापन	२		
४०	वडाको फोहोर व्यवस्थापन	२		
४१	नवदुर्गा रंगशाला निर्माण	२		
४२	शिव सामुदायिक वनको क्षेत्रमा वाल उद्यान पार्क निर्माण	२		
४३	मदन आश्रित सामुदायिक पुस्तकालय निर्माण	२		
४४	वडामा आवश्यक स्थानमा सडक सौर्य वत्ती जडान	२		
४५	प्रत्येक टोल सुधार समितिलाई वातावरणमैत्री सम्बन्धी अभिमुखीकरण तालिम तथा अनुगमन एवं पुरस्कार वितरण कार्यक्रम	२		
४६	सामुदायिक मेलमिलाप कर्ता समाज नेपाललाई कानुनी प्रशिक्षण तालिम गोष्ठी	२		
४७	नगरपालिका चोक देखि भु.पु. सैनिक चोकसम्म दोहोरा नाला निर्माण	२		
४८	पुर्वटोल बेलचोक देखि ६ नं. सिमानासम्म बाटो स्तरोन्नती	२		

४९	शिव उच्च मा.वि.को कम्पाउण्ड निर्माण	२		
५०	नुवदुर्गा नि.मा.वि.को कम्पाउण्ड निर्माण	२		
५१	कुमारवर्ती बहुमुखी क्याम्पसको शौचालय निर्माण	२		
५२	वडाको दाया बाया सडक तथा सरकारी भवनको कम्पाउण्डमा वृक्षारोपणका लागि नर्सरी निर्माण	२		
५३	श्याम सुन्दर भण्डारीको घर अगाडी शिवशक्ति चोकमा पुरानो नाला परिमार्जन गरी नयाँ नाला निर्माण	२		
५४	गणेश चोकदेखि सयपत्री चोकसम्म दोहोरो नाला निर्माण	२		
५५	नर्मदेश्वर शिवालय मन्दिरको परिसरभित्र पाटी पौवा तथा गौशाला निर्माण	२		
५६	मालपोत चोकदेखि पञ्चकन्या चोक हुदै मालपोत कार्यालय जाने बाटो ग्राबेल	२		
५७	क्षेत्रिय बसपार्क निर्माण	२		
५८	पशुपालक किसानको लागि पशुपालन तालिम र गोठ सुधार कार्यक्रम	२		
५९	घले चोकदेखि दक्षिण गणेश चोक हुदै समता सम्म नाला निर्माण	२		
६०	कावासोती थानाचोक उत्तरतर्फ वि.पि.चोक हुदै पञ्चकन्यासम्म बाटो स्तरोन्नती	२		
६१	सयपत्री चोकदेखि गणेशचोकसम्म बाटो स्तरोन्नती	२		सडक बोर्ड
६२	गृहणी कक्षा संचालन	२		जि.वि.स.
६३	परिवर्तन महिला तथा बालबालिका उत्थान केन्द्रबाट संचालन हुने गरी लागु पदार्थ दुर्यसनी सम्बन्धी सचेतना तथा महिला शशक्तिकरण तथा क्षमता विकास तालिम	२		
६४	मिलिजुली महिला शशक्तिकरण नेपालको लागि कानुनी प्रशिक्षण तालिम तथा सिप विकास तालिम	२		
६५	कावासोती थानाचोक प्रतिक्षालय देखि उत्तर वि.पि. भवनसम्म सडक मर्मत तथा ढल निकास व्यवस्थापन	२		
६६	नवदुर्गा आधारभूत विद्यालयको बाल कम्पाउण्ड र बाल उद्यान निर्माण	२		
६७	संगम टोल खरानी चोकदेखि पुर्व हात्तिखोर जान बाटो कालो पत्रे	२		
६८	ह्युम पाइप इन्द्रचोकको सेवा विकास बैंक अगाडी	२		
६९	ह्युम पाइप नापी कार्यालयको कावासोतीको अगाडी	२		
७०	नापी कार्यालय जाने बाटो स्तरोन्नती	२		
७१	कुमारवर्ती मार्गटोलको पिच बाटो मर्मत तथा सम्भार	२		

७२	पुरानो कावासोती बजारदेखि हसौरा जाने बाटो करिब ४ कि.मि. सडक कालो पत्रे	३		राष्ट्रिय योजना
७३	सभापती चोकदेखि २८ विगाहासम्म दोहोरा नाला निर्माण	३		
७४	स्मृति चोकदेखि शहिद स्मृति सामुदायिक मा.वि. हुदै बेलचोक, शितल चोक, माने चोक, टाँसी छोर्तेन गुम्बा हुदै हसौरा जाने बाटो कालो पत्रे	३		
७५	नवदुर्गा चनोकदेखि पुर्व गुम्बा चोक हुदै मिलिजुली चोकसम्मको ११०० मिटर शैक्षिक मार्गको दोहोरो नाला सहित जिर्ण भएको बाटो मर्मत	३		राष्ट्रिय योजना आयोग
७६	सभापती चोकदेखि उत्तर देवी चोकसम्मको कालो पत्र भएको बाटो जिर्ण भएकोले मर्मत	३		
७७	परिवर्तन चोकदेखि बेलचाकेसम्मको बाटो करिब १००० मिटर नाला सहित कालो पत्रे	३		
७८	समता विद्यालयदेखि गणेश चोक, घले चोक हुदै कावासोती कुलो सम्म बाटो दोहोरा नाला सहित कालो पत्रे	३		
७९	वडा कार्यालय भवन निर्माण	३		
८०	टाँसी छोर्तेन गुम चेकदेखि ज्योति नगरको बाटो हुदै हसौरा जनो करिब ६०० मिटर बाटो नाला सहित कालो पत्रे	३		
८१	रामनगर चोक ५ कट्टाको ठकुरी चोकसम्म १८०० मिटर बाटो नाला सहित कालो पत्रे	३		
८२	जिवन ज्योति उ.मा.वि.को भवन निर्माण बाल मैत्री कक्षा कोठा, फर्निचर आदि	३		सांसाद कोष
८३	गुम्बाचोक देखि भानुचोकसम्मको करिब १ कि.मि. बाटो नाला सहित कालो पत्रे	३		राष्ट्रिय योजना
८४	विद्युत पोलहरु : जन विकास टोल सुधार समिति ८, सहित स्मृति भन्दा उत्तर ८, इन्टिग्रेटेड हस्पिटल देखि उत्तर १०	३		
८५	केरुङ्गे खोला तटबन्ध	३		राष्ट्रिय योजना
८६	नवदुर्गा चोकदेखि सहिद स्मृत मा.वि. जाने बाटो कालो पत्रे	३		
८७	श्रीचोक देखि थकाली चनोक जाड्ने करिब ६०० मिटर बाटो ग्राबेल साथै ६ वटा ट्युम पाइप साथै जयन्ती मार्गमा पर्ने कुलोको लागि ६ थान ट्युम पाइप	३		
८८	जन विकास विद्याश्रम नि.मा.वि.मा वातावरण मैत्री बाल उद्यान निर्माण	३		
८९	स्वास्थ्य स्वयमसेविकाहरुको वृद्धि विकासको लागि खोप, मातृ शिशु, मासिक भत्ता	३		

९०	फोहोर व्यवस्थापनको लागि अस्थायी ल्याण्डफिल साइड सो ठाउँसम्म जाने बाटो स्तरोन्नती, पिकनिक स्पॉट, पार्क, पानी विजुलीको माग	३		
९१	वडा भित्रका कालो पत्र भएका सडकहरुमा बत्ती तथा मर्मत र दायाँ बायाँ वृक्षारोपण	३		
९२	१०० सैयाको अस्पतालको पुर्वाधार तथा भवन निर्माण	३		स्वास्थ्य मन्त्रालय
९३	जयन्ती चोकदेखि पुर्व संगमचोक (जयन्ती मार्ग) ७०० कि.मि. कालो पत्रे	३		राष्ट्रिय योजना
९४	हसौरा सालघारी चोक देखि जुगेपानी तथा भाँते जोड्ने बाटो स्तरोन्नती	४		
९५	गणेश टोल बाटो सुधार समितिको गणेश चोकदेखि पश्चिम कावासोती कुलासम्म करिब १ कि.मि. बाटो कालो पत्रे	३		
९६	शहीद स्मृति मार्ग कालो पत्रे	३		
९७	नवदुर्गा चोकदेखि राममन्दिर र शान्ती टोलसम्म करिब १ कि.मि. बाटो कालो पत्रे	३		
९८	जनविकास स्कुलदेखि पश्चिम हेल्थपोष्ट थकालीचोकको बाटो जोड्ने बाटोसम्म ग्राबेल	३		
९९	श्री शहिद स्मृति सामुदायिक माध्यमिक विद्यालयको दक्षिणतर्फ वाल कम्पाउण्ड	३		
१००	केरुङ्गे खोला तटबन्ध	४		
१०१	सरस्वती मा.वि. हसौरामा क्याम्पस निर्माण तथा पुर्वाधार निमाण	४		
१०२	छिपछिपे सिचाइ नहर मर्मत	४		
१०३	शिवशक्ति खानेपानी, हसौरा चिलाहा खानेपानी, छिपछिपे ग्रामिण खानेपानी तथा नागखोल्सी खानेपानी मर्मत तथा टंकी निर्माण	४		
१०४	मुल बाटो तथा शाखा बाटोहरुको स्तरोन्नती	४		
१०५	गणेश मन्दिर मर्मत तथा पुननिर्माण	४		
१०६	शिसौघारीमा स्वास्थ्य चौकी निर्माण	४		
१०७	शिसौघारीमा प्रहरी चौकी भवन निर्माण	४		
१०८	शिसौ घारीमा वडा कार्यालय भवन निर्माण	४		
१०९	ढुंगेनी घाँचको बाटोमा पर्ने आवश्यक स्थानमा कल्भर्ट निर्माण	४		
११०	हसौरा ग्रामिण सिचाइ आयोजना	४		
१११	हसौरा तथा माथिल्लो चिलाहामा श्री फेज विद्युत लाइन विस्तार	४		
११२	पशु स्वास्थ्यका लागि पशु सेवा कार्यालय भवन निर्माण पुर्वाधार सहित	४		
११३	हसौरामा सामुदायिक पार्क निर्माण हसौरा हाइटमा	४		
११४	दुर्गा तथा शिवालय मन्दिर निर्माण	४		

११५	हसौरा चिलाहा खानेपानी डिपबोरिड टंकी तथा फिल्टर जडान	४		
११६	आवश्यक मुलबाटोमा सोलार जडान	४		
११७	छिपछिपे सिँचाई योजनाको लागि नहर निर्माण	४		
११८	हुंगेनी घाँचको बाटो मर्मत तथा सम्भार	४		
११९	केरुङ्गे खोला तटबन्ध	५		
१२०	कालिका मा.वि.चोक देखि पश्चिम टोल हुँदै देवि थानसम्म पक्की नाला तथा कालोपत्रे	५		
१२१	साभा चोक देखि पृथ्वी चोकसम्म पक्की नाला तथा बाटो पिच	५		
१२२	कल्भर्ट निर्माण : मन्दिर टोल, लमजुङ चोक, कालिका चोक अगाडी पुर्व जाने बाटोमा, धौलागिरी चोक र मन्दिर चोक र पश्चिम टोल देखि रामनाथ टोल जाने बाटो, हरिथापाको घर अगाडी, खेम सुनारको घर नजिक, नमस्ते चोक देखि केरुङ्गे खोला जाने बाटो, विद्याचोक देखि टाँडी चोकमा	५		
१२३	खेम सुनारको घरदेखि उचाई चोकसम्म बाटो ग्राबेल	५		
१२४	राम नगरचोक देखि पश्चिम जाने वडा ५ र ३ को सिमानाको बाटो कालो पत्रे र नाला निर्माण	५		
१२५	भक्त बहादुर पुनको चोकदेखि ठकुरी चोकसम्म नाला निर्माण र बाटो कालोपत्रे	५		
१२६	कालिका मा.वि.को भौतिक संरचना निर्माण तथा प्राविधिक शिक्षालयको व्यवस्था	५		
१२७	वडा नं.१ बोबोकेको घरदेखि शंखदेवतर्फ जाने केरुङ्गे खोलासम्म करिब २ कि.मि. बाटो विस्तार तथा ग्राबेल	५		
१२८	विष्णुनगर शहरी स्वास्थ्य केन्द्रको लागि १५ शैयाको अस्पताल निर्माण	६		
१२९	जनता मा.वि. विष्णुनगरको ८ कोठे भवन निर्माण तथा पुस्तकालय भवन निर्माण	६		
१३०	श्रीकृष्ण मन्दिर माभटोलमा सभाहल तथा भवन निर्माण तथा परिसर अगाडी प्रतिकालय निर्माण	६		
१३१	कावासोती कुम्सोत विष्णुनगर खण्डको बाटो मर्मत सुधार तथा दोहोरो पक्की नाला निर्माण	६		
१३२	वडा नं.६ तथा २ र ५ को वर्षे सिँचाई बाँध निर्माण तथा सिपेज पानी रोकावट तथा व्यवस्थापन	६		
१३३	दुर्गा मन्दिर देखि पुर्वतर्फ गणेश मन्दिर जाने बाटो करिब ८०० मिटर दोहोरा नाला तथा बाटो कालोपत्रे	६		
१३४	कोखेटोल देखि वडा नं.२ माभकुलो बाटो पिच तथा नाला निर्माण	६		

१३५	माझटोल देखि वडा नं.५ पश्चिमटोलसम्म जोड्ने बाटो पिच तथा नाला निर्माण	६		
१३६	विष्णुनगर चोक देखि भिमसेन चोक सम्म जोड्ने बाटो पिच तथा नाला निर्माण	६		
१३७	अतिथि टोल देखि शिवालय मन्दिर तथा मुलबाटो जोड्ने बाटो पिच तथा दोहोरा नाला निर्माण	६		
१३८	शहरी स्वास्थ्य केन्द्रका लागि आवश्यक फर्निचर तथा कर्मचारी व्यवस्थापनका लागि आवश्यक सहयोग माग तथा एम्बुलेन्स खरिद	६		
१३९	कावासोती बालुवाडाडा कुम्सोत बाटो केन्द्रिय योजना अनुसार दोहोरा नाला निर्माण तथा बाटो पिच	६		
१४०	जनजागृति कृषक समुहमा आर्गनिक नमूना तरकारी खेती तथा प्रवर्द्धन तालिम विज वृद्धि कार्यक्रम	६		
१४१	विष्णुनगर कृषि सहकारीका लागि मल बिक्री वितरण तथा खेती प्रवर्द्धन तालिम	६		
१४२	विष्णुनगर खानेपानी तथा सरसफाई उपभोक्ता समितिद्वारा संचालित खानेपानी संकलन टंकी मर्मत तथा निर्माण	६		
१४३	बाँध मर्मत र नहर कुलो निर्माण विष्णुनगर सिँचाई प्रणाली भूमिगत पानी संकलन गरी सिचाई गर्ने	६		
१४४	कृष्ण मन्दिरदेखि हरियाली चोक मातृभूमि क्लब हुदै वडा नं.२ मा बाँकी पिच तथा दोहोरो पक्की नाला निर्माण	६		
१४५	वृद्धवृद्धा, महिला तथा बालबालिका केयर नेपालद्वारा नगरस्तरीय वृक्षाश्रम निर्माण			
१४६	हरियाली चोक देखि वडा नं.१ सम्म बाटो पिच तथा दोहोरा नाला निर्माण	६		
१४७	हरियाली चोक देखि प्रगतिशिल चोक हुदै लोकाहा देवचुली न.पा. जोड्ने बाटो पिच तथा नाला निर्माण	६		
१४८	जैविक विविधता संरक्षणका लागि सम्बन्धित निकायसँग आवश्यक बजेट माग गर्ने	६		
१४९	वडा कार्यालयको लागि भवन निर्माण	६		
१५०	जनता उच्च मा.वि. विष्णुनगरमा शौचालय निर्माण	६		
१५१	सुर्योदय प्रा.वि. देखि जटायु रेष्टुरेन्ट हुदै १३ नं.को सिमाना सम्म बाटो कालो पत्र अधुरो	७		इलाका हुदै
१५२	साढमा रहेको श्री सृजनशिल आमा समुह महिला सभा हल निर्माण	७		इलाका हुदै
१५३	बन्देउरीको महिला भवन निर्माण अधुरो	७		इलाका हुदै

१५४	टरुवा नारायणी टोल सुधारमा पर्ने जनचेतना महिला भवन निर्माण अधुरो	७		इलाका हुदै
१५५	बद्रुवा बाटेटोलमा रहेको सृष्टि क्लको भवन निर्माण	७		इलाका हुदै
१५६	निर्माणाधिन स्वास्थ्य चौकी भवन निर्माण	७		इलाका हुदै
१५७	महिलाहरुको लागि ब्युटिसियन तथा बुटिक तालिम	७		इलाका हुदै
१५८	सिँचाइका लागि बोरिङ्ग निर्माण	७		इलाका हुदै
१५९	वडा नं. ७ को सम्पूर्ण टोललाई समेट्ने गरी करिब ५० थान विद्युत पोल साथै सिचाइको लागि १० थान पोल	७		इलाका हुदै
१६०	सरस्वती प्रा.वि. देखि तल दक्षिण तिर बाटो नारायण सापकोटाको घरतिर जाने बाटो कालो पत्रे	७		इलाका हुदै
१६१	कपिल भुसालको घरदेखि तल भेटघाट चोक हुदै पुर्व १ कि.मि. र पुन भेटघाटचोकदेखि त्रिशक्त चोक हुदै बद्रुवा गाउँको मध्य भागबाट बोटे टोल, राम नगर हुदै सुर्जोदय प्रा.वि., जटायु संरक्षण चोक, राइनोचोकसम्मको बाटो कालो पत्रे र दुबैतर्फ नाला निर्माण	७		केन्द्र
१६२	राधा कृष्ण मन्दिरको ओरालो देखि अमर सिंह चोकबाट पुर्व छोछडी खोलासम्म र हुलाकी चोकबाट साढको ठुलो टोल हुदै सरस्वती प्रा.वि.सम्म कालो पत्रे र नाला निर्माण	७		केन्द्र
१६३	कावासोती टरुवा ताल देखि आएको सिचाइको कुलोको नहर स्तरोन्नती	७		केन्द्र
१६४	जनता उ.मा.वि. मगरकोट देखि बद्रुवा हुदै साँढ जोड्ने बाटोमा कल्भर्ट निर्माण तथा कालो पत्रे	७		केन्द्र
१६५	साढ कुलो पश्चिम सिमाना, भगवती थान मन्दिर हुदै गाउँसम्म जोडिने बाटोमा कल्भर्ट निर्माण	७		
१६६	ठूला टोलदेखि पुरानोदिहीसम्म जाने बाटो स्तरोन्नती	७		
१६७	फलफुल चोकदेखि दक्षिणतर्फ जंगल हुदै लुम्बिनी डिग्री कलेज रोड हुदै स्याउलीसम्म करिब १५०० मिटर बाटो कालो पत्रे	८		इलाका हुदै
१६८	लुम्बिनी आदर्श डिग्री कलेजको ४ कोठे विज्ञान प्रयोगशाला भवन निर्माण	८		इलाका हुदै
१६९	ज्ञानोदय मा.वि.को ४ कोठे भवन निर्माण	८		इलाका हुदै
१७०	जनकल्याण मा.वि.को ४ कोठे भवन निर्माण	८		इलाका हुदै
१७१	आर्युवेद स्वास्थ्य संस्था औषधी व्यवस्थापन तथा कम्पाउण्ड निर्माण	८		इलाका हुदै

१७२	भिमलाल काफलेको घरदेखि पुर्व कृषि सडक जोडेने बाटो कालो पत्रे	८		इलाका हुदै
१७३	शितल चोकबाट पश्चिम कावासोती कुलोसम्म बाटो कालो पत्रे करिब १ कि.मि.	८		इलाका हुदै
१७४	सात दोबाटोचोक देखि कृषि मार्ग बद्रुवासम्म करिब ३ कि.मि. बाटो कालो पत्रे	८		इलाका हुदै
१७५	नेपाल आमा समुहको अधुरो भवन निर्माण तथा बाल कम्पाउण्ड तथा भ्याल ढोका निर्माण	८		इलाका हुदै
१७६	आर्युवेद औषधालयदेखि जनकल्याण चोकसम्म बाटो कालो पत्रे	८		इलाका हुदै
१७७	साहराम टोलको बाटो कालो पत्रे	८		इलाका हुदै
१७८	कैलाश चोकदेखि पश्चिममा पर्ने लेवडाहा घोलमा बाटो स्तरोन्नती	८		इलाका हुदै
१७९	महेन्द्र राजमार्गको दक्षिण दोश्रो बाटो धन प्रताप सेनको घरदेखि आइत सिं गुरुङ्गको घर हुदै उत्तर ज्ञान बहादुरको दक्षिणसम्म कालो पत्रे ।	८		इलाका हुदै
१८०	इन्द्र टोल सुधार समितिको दुबैतर्फका नाला निर्माण	८		इलाका हुदै
१८१	सत्य साह राम टोलका बाटाहरु सहित महेन्द्र राजमार्गदेखि दोश्रो बाटोसम्मका बाटोहरु कालो पत्रे	८		केन्द्र
१८२	थाना चोक देखि लुम्बिनी कलेज हुदै टरुवा पोल्टी फर्म, जनकल्याण मा.वि., कुमार चोक देखि पश्चिम हुदै उत्तर राजमार्ग जोड्ने सडक कालो पत्रे	८		भौतिक मन्त्रालय
१८३	कावासोती कैलाश चोक टरुवा बोटेटोल हुदै जाने गणेश मान मार्ग	८		भौतिक मन्त्रालय
१८४	महेन्द्र राजमार्गको इनद्रचोक, विहानी चोक, कैलाश चोक हुदै टरुवा बद्रुवा जाने बाटो कालो पत्रे	८		भौतिक मन्त्रालय
१८५	कैलाश चोकदेखि जनकल्याण मा.वि. जानो बाटो कालो पत्रे	८		भौतिक मन्त्रालय
१८६	सिद्धेश्वर राधा कृष्ण मन्दिर स्तरोन्नती	८		शहरी विकास
१८७	ज्ञानोदय मा.वि.को ४ कोठे भवन निर्माण	८		शान्ती मन्त्रालय
१८८	आर्युवेदिक औषधालयका लागि औषधी व्यवस्थापन र बाल कम्पाउण्ड	८		न.पा
१८९	सिद्धेश्वर महादेव शिवालयको लागि भौतिक संरचना निर्माण	८		न.पा
१९०	एकल महिला तथा द्वन्द पिडितहरुको लागि नृत्य विकास कार्यक्रम	८		न.पा
१९१	टरुवा ढिकको गुम्बाको गेट मर्मत तथा गजुर निर्माण	८		न.पा
१९२	महिलाहरुलाई अचारको तालिम	८		न.पा

१९३	कावासोती सामाजिक उद्यमी सहकारी संस्था लि.का सदस्यहरुलाई सिप मुलक तालिम	८		न.पा
१९४	उज्यालो टोलमा रहेका ७ वटा कच्ची बाटोहरुलाई ग्राबेल	८		न.पा
१९५	ज्ञानोदय टोल विकास समितिको महिलाहरुलाई सेनेटरी प्याड तथा आवश्यक तालिमहरु	८		न.पा
१९६	ज्ञानोदय टोल देखि पश्चिम शितलचोकसम्मको बाटो कालो पत्रे	८		६०/४०
१९७	ज्ञानोदय चोकदेखि पूर्वतर्फ धौलागिरी चोक हुदै लुम्बिनी कलेज सम्म र वनदेउरी सम्मको बाटो कालो पत्रे	८		६०/४०
१९८	न्युरे चोकदेखि पश्चिम सत्यटोलसम्मको बाटो पिच	८		६०/४०
१९९	इन्द्रचोक देखि मिलन चोकसम्म नाली निर्माण	८		
२००	श्री सिद्धेश्वर राधाकृष्ण पाञ्चायन मन्दिर युगलाश्रमको पश्चिम र पूर्व तारबार	८		
२०१	उज्यालो टोल सुधार समितिद्वारा योग शिविर तथा निशुल्क स्वास्थ्य परिक्षण	८		
२०२	केरुङ्गे खोला तटबन्ध वडा नं.१० सम्म	९		इलाका हुदै
२०३	कावासोती प्रा.वि.को कम्पाउण्ड निर्माण	९		इलाका हुदै
२०४	वडा भित्रका महिलाहरुलाई उद्यमशिल तालिम	९		इलाका हुदै
२०५	महिलाहरुको अधुरो भवन निर्माण	९		इलाका हुदै
२०६	डिप बोरिङ्ग कावासोती प्रा.वि. र प्रगति टोल	९		सिचाइ डिभिजन
२०७	ढल निकास जिवन ज्योति उ.मा.वि. देखि वडा नं.१० को सिमानासम्म	९		
२०८	कावासोती पुरानो बजारदेखि दक्षिणतर्फको बाटो कालो पत्रे	९		
२०९	स्वास्थ्य चौकी अधुरो भवन निर्माण	१०		इलाका हुदै
२१०	केरुङ्गेखोला वडा नं.१० को सिमानादेखि तल १६ नं.को सिमानासम्म तटबन्ध	१०		इलाका हुदै
२११	इश्वरी ज्वालीको घरदेखि पदम नारायण महतोको घरसम्म बाटो कालो पत्रे	१०		इलाका हुदै
२१२	पर्यटन पुर्वाधार विकासका लागि सिमसार क्षेत्र संरक्षण तथा विकास	१०		इलाका हुदै
२१३	वडा नं.१० मा रहेको गैडाताल संरक्षण	१०		इलाका हुदै
२१४	वडा नं.७ को सिमानादेखि १४ नं.को सिमाना जोड्नका लागि पिच तथा खोलामा पुल निर्माण	१०		केन्द्र

२१५	इशवरी जवालीको घरदेखि कठौना १५ नं.को सिमानासम्म पर्यटन मार्ग निर्माण	१०		केन्द्र
२१६	वडा भरी आवश्यक पर्ने स्थानका लागि ५० थान विद्युत पोल	१०		विद्युत प्राधिकरण
२१७	वडा भित्रका विद्युत पोलहरु बाटोमा परेकोले पोल सार्ने	१०		विद्युत प्राधिकरण
२१८	जनता मा.वि.को खेल मैदान र पर्खाल निर्माण	१०		अर्थ मन्त्रालय
२१९	सामुदायिक अध्ययन केन्द्रका सदस्यहरुलाई विभिन्न कार्यक्रम नारी दिवस, तीज, जितिया पर्वमा कृषि प्रवर्द्धन गर्न	१०		न.पा
२२०	वडा ७, ८, ९ र १० को मेलमिलाप कार्यक्रम संचालन गर्न	१०		न.पा
२२१	जनता मा.वि. र चिलाहा रतवल जोड्ने बाटो कालो पत्रे	१०		सांसद कोष
२२२	ठूलोटोलको दाताराम चोकदेखि के.वि. इट्टा भट्टा जाने बाटो स्तरोन्नती	१०		
२२३	कुडौलीमा खानेपानी पाइपलाइन विस्तार तथा थप बोरिङ्ग जडान	११		जिल्ला र केन्द्र
२२४	नेपाल राष्ट्रिय नि.मा.वि. को २ कोठे भवन निर्माण	११		जिल्ला
२२५	लोकाहा खोला तटबन्ध	११		जिल्ला
२२६	नारायणी दनी तटबन्ध	११		केन्द्र
२२७	दोहोरो खोला पुल देखि पश्चिम पिठौली चोक हुदै उत्तर एकलो पिपलको बाटेसम्म करिब १५०० मिटर बाटो कालो पत्रे	११		केन्द्र
२२८	सामुदायिक मेलमिलाप कर्ता समान नेपालको कार्यालय संचालन तथा व्यवस्थापन	११		न.पा
२२९	लोकोहा कुडौली पक्की सडक अधुरो बाटो कालो पत्रे	११		
२३०	लौगाइ दोहोरी खोला कल्भर्ट निर्माण समितिद्वारा अधुरो कल्भर्ट निर्माण	११		
२३१	कुडौली कृषक समुहद्वारा सिपमुलक तालिमहरु	११		
२३२	राजमन्दिर सरस्वती मन्दिर मर्मत सुधार साथै स्तरोन्नती	१२		
२३३	राधा कृष्ण मन्दिर मर्मत तथा सुधार	१२		
२३४	देवी थान मन्दिर मर्मत तथा सुधार	१२		
२३५	फोहर व्यवस्थापनका लागि डस्बीन	१२		
२३६	राजरत्न तालको अधुरो काम	१२		
२३७	सामुदायिक मध्यस्थता कार्यक्रम संचालन	१२		
२३८	वडा नागरिक मञ्च टोल सुधार समितिलाई नेतृत्व विकास तालिम	१२		
२३९	वडा ११, १२, १३ जोड्ने कृषि सडक क्रमागत	१२		जि.वि.स.
२४०	उप स्वास्थ्य चौकी भवन निर्माण	१२		

२४१	पिठौली डिप ट्युवेल खानेपानी योजना विस्तार	१२		जिल्ला खानेपानी
२४२	श्री फेज लाइन विस्तार साथै ५२ थान विद्युत पोल	१२		
२४३	पुरानो राजमार्ग कुश्नहरी देखि राजमन्दिर र कुठौली जोड्ने बाटो स्तरोन्नती गरी कालो पत्रे	१२		केन्द्र
२४४	राजमन्दिर घोसरघाट दाहसंस्कारघाट जाने बाटोलाई कालो पत्रे	१२		राष्ट्रिय योजना
२४५	मेसजाली साथै १५ थान ट्युम पाइप	१२		जिल्ला
२४६	कावासोती न.पा.को रिड रोड जोड्ने ११, १२, १३ बाटो कालो पत्रे	१२		
२४७	नारायणी नदी तटबन्ध	१२		राष्ट्रिय
२४८	सडक सौर्य १७ थान	१२		
२४९	राजमन्दिर घोसरघाट जाने बाटो प्रथम खण्ड	१२		सांसद कोष
२५०	वडा नागरिक मंच र टोल सुधार समितिलाई नृतृत्व विकास र क्षमता अभिवृद्धि कार्यक्रम	१३		
२५१	श्री गणिवान थान माइको मन्दिर निर्माण	१३		
२५२	शान्ती म.सा. वन क्षेत्रमिभित्र वाल उद्यान निर्माण	१३		
२५३	कुश्नहरी कोठयार पुल हुदै लौखानी सिमानासम्म ढल निकास	१३		
२५४	लौखानी कल्भर्ट देखि उत्तर हरि बहादुरको घरसम्म सिँचाइ कुलो मर्मत	१३		
२५५	तार जाली ग्याविङ्ग छुछडी खोला किनार	१३		
२५६	बावको कुलाको पानी प्याकुवा मर्मत संभार बुढौली कुना	१३		
२५७	पशु स्वास्थ्य शिविर साथै भकारो सुधार	१३		
२५८	भोटघाट चोकदेखि हात्तिसार खोलासम्म कृषि सडक निर्माण	१३		जिल्ला
२५९	बौनाहा धाँध तथा नाला निर्माण क्रमागत	१३		जिल्ला
२६०	कुश्नहरी चोक देखि राजमन्दिर जाने पुरानो हुलाकी मार्ग जानो बाटो स्तरोन्नती तथा पुल निर्माण (बुढौली घोल)	१३		केन्द्र
२६१	लोकमार्ग देखि सालघारी बुढौलीकुना, कुश्नहरी हुदै गैरी अन्दाजी १० कि.मि. बाटो कालो पत्रे क्रमागत	१३		केन्द्र
२६२	कुश्नहरी पुल देखि सालघारी उकालो टुप्पासम्म जाने बाटो स्तरोन्नती	१३		
२६३	डण्डा कोल्हुवा सडकको विस्तार एवं स्तरोन्नती	१४		जिल्ला
२६४	शहिद स्मृति सामुदायिक अध्ययन केन्द्र अधुरो भवन निर्माण	१४		जिल्ला
२६५	भोभाड नाला निर्माण	१४		जिल्ला
२६६	कोटटाँडी पुन निर्माण	१४		केन्द्र
२६७	जनता उ.मा.वि.को भौतिक संरचना निर्माण	१४		केन्द्र
२६८	जनता प्रा.वि. त्रिभुवनटारको भौतिक संरचना निर्माण	१४		केन्द्र

२६९	नवलपुर बहुमुखी क्याम्पसको भौतिक संरचना निर्माण	१४		केन्द्र
२७०	नवलपुर बहुमुखी क्याम्पसको लागि शौचालय निर्माण	१४		जिल्ला
२७१	चन्द्र हंस प्रा.वि.को भौतिक संरचना निर्माण	१४		केन्द्र
२७२	बाल कल्याण प्रा.वि. अधुरो भवन निर्माण	१४		केन्द्र
२७३	वडा नं.१४ भरि आवश्यक स्थानमा कल्भर्ट निर्माण	१४		केन्द्र
२७४	डुजोर खोला तटबन्ध डण्डा सामुदायिक भवन नजिक	१४		केन्द्र
२७५	बाल कल्याण प्रा.वि. चोकदेखि तुलसी महतोको घरको कल्भर्टसम्म नाला निर्माण	१४		जिल्ला
२७६	केरुङ्गे खोला तटबन्ध	१४		केन्द्र
२७७	पत्थर खोला तटबन्ध	१४		केन्द्र
२७८	सुवेदार चोकदेखि चन्द्रहंस प्रा.वि. हुदै भोक्ताडसम्म बाटो पिच	१४		केन्द्र
२७९	अधुरो नाला निर्माण गोठा टोदेखि बेलठोर बगैचासम्म	१४		केन्द्र
२८०	मुहान संरक्षण	१४		केन्द्र
२८१	श्री राम जानकी मन्दिरको लागि शौचालय निर्माणको साथै पुजारी बस्ने भवन निर्माण	१४		
२८२	श्री जनता प्राथमिक विद्यालय त्रिभुवनटारको तार बार	१४		
२८३	केरुङ्गेखोला को पुल देखि दक्षिण अन्दाजी ४०० मि. सिँचाइ कुलो निर्माण	१४		
२८४	अग्यौली स्वास्थ्य केन्द्रको भवन तला थप	१४		
२८५	सुवेदार चोकदेखि पुर्व भोक्ताड हुदै रतवलसम्म जाने बाटो कालो पत्रे	१४		
२८६	महिला भवन निर्माण	१४		
२८७	भोक्ताडमा सामुदायिक भवन निर्माण	१४		
२८८	तटबन्धको लागि १०० थान जाली	१५		जिल्ला
२८९	माभी प्रा.वि. भवन निर्माण	१५		जिल्ला
२९०	ह्युम पाइप १० थान	१५		जिल्ला
२९१	दुर्गा भवानी प्रा.वि. भौतिक संरचना निर्माण	१५		जिल्ला
२९२	पर्यटन प्रवर्द्धनको लागि होम स्टे निर्माण	१५		जिल्ला
२९३	डण्डा कोल्हुवा बाटोको स्तरोन्नती तथा विस्तार कालो पत्रे	१५		केन्द्र
२९४	भ्यु टावर निर्माण	१५		केन्द्र
२९५	अग्यौली खानेपानी योजनाबाट खानेपानी विस्तार	१५		
२९६	असल छिमेकी नेपालद्वारा अति विपन्न समुदायको शशक्तिकरण, जिविकोपार्जन, स्वास्थ्य जनचेतना जगाई जिवनोस्तर उकास्ने जस्ता कार्यक्रम संचालन हुन	१५		
२९७	गुमराइ मन्दिर मर्मत	१५		

२९८	गुन्द्रही खोलामा बनेको पुलको तल्लो भागमा बाटो सहित चेक ड्याम निर्माण	१५		केन्द्र
२९९	खानेपानीको विस्तार	१५		अग्यौली खानेपानी
३००	गैडाचोकदेखि वडा नं.१४ र १५ हुदै गोछडासम्मको बाटो कालो पत्रे साथै नाला निर्माण	१६		
३०१	नेपाल मध्यविन्दु सामुदायिक स्मृति हस्पिटलको भवन निर्माण	१६		
३०२	जनता मा.वि. सहिदनगरमा भवन निर्माण	१६		
३०३	अग्यौली सामुदायिक श्रात पुस्तकालय दोश्रो तल्ला सभाहल निर्माण	१६		
३०४	तिनघरेदेखि त्रिभुवनटारसम्मको बाटोमा नाला निर्माण	१६		
३०५	अग्यौली सामुदायिक पुस्तकालय पश्चिमतर्फको देउराली जाने बाटो करिब ३०० मि. कालो पत्रे	१६		
३०६	तिनघरे खेलकुद मैदानको स्तरोन्नती तथा भवन निर्माण	१६		
३०७	डण्डा बसपार्क देखि पिप्रेनी जोड्ने बाटो ग्राबेल तथा नाला निर्माण	१६		
३०८	विद्युत पोल तथा ट्रान्समिटर : पिप्रेनी, शान्ती टोल, सिर्जनशिल टोल, कुमारी टोल, गैरा, तिनघरे गिरी टोल, दिपेन्द्र स्कुल निजक)	१६		
३०९	सातघरे चोकदेखि त्रिभुवनटार, हेगौली, भोक्काड, गोडार, मुसहरटोल, बाघखोर होमस्टे हुदै गोछडासम्म पर्यटन मार्ग कालो पत्रे तथा नाला निर्माण	१६		
३१०	पिप्रेनी पत्थर खोला तटबन्ध	१६		
३११	हरिवासी चोकदेखि त्रिभुवनटारसम्म नाला निर्माण	१६		
३१२	तिनघरे हाइट पार्क तथा मन्दिर निर्माण	१६		
३१३	ब्रह्म कुमारी विश्व विद्यालयमा ध्यान केन्द्र हल निर्माण	१६		
३१४	माथिल्लो तथा तल्लो पिप्रेनीमा सिँचाई डिप बोरिङ्ग १० थान	१६		
३१५	दलित संस्कृति जर्गेनाको लागि भेषभुषा तथा बाध्य वाद्यन खरिद	१६		
३१६	माथिल्लो भैरा मिलन टोल तथा कुमारी टोल हुदै शान्ती टोल बाटो निर्माण तथा कालो पत्रे	१६		
३१७	विभिन्न स्थान सौर्य बत्ती जडान	१६		
३१८	अग्यौली गिरुवारी आदर्श नहर मर्मत तथा सम्भार	१६		
३१९	डण्डा हरवासी त्रिभुवनटार बाटो निर्माण स्तरोन्नती	१६		
३२०	कुमारी टोलको सातघरेदेखि डण्डा बजार जोडेने बाटोमा नाला निर्माण तथा स्तरोन्नती	१६		
३२१	महेन्द्र राजमार्ग देखि त्रिभुवनटार सडक जोड्ने बाटो पिच तथा नाला निर्माण	१६		नगर विकास

३२२	आदिवासी जनजाती विकास मञ्च, नवलपरासीद्वारा संचालन हुन जनजातीहरुलाई सिपमुलक तालिमहरु : कम्प्युटर, विद्युत वायरिङ्ग, सिलाइकटाई, जनचेतना कार्यक्रमहरु			
३२३	मध्यविन्दु सामुदायिक विकास तथा शशक्तिकरण केन्द्रद्वारा संचालित सिपमुलक, आयआर्जन तथा सचेतना कार्यक्रम			
३२४	समता नेपालद्वारा संचालन हुने कार्यक्रमहरु: स्थानीय शासन तथा सामुदायिक विकास कार्यक्रम, युवा सशक्तिकरण, स्वास्थ्य अधिकार तथा सुर्ति नियन्त्रण, महिला, विपन्न समुदाय सशक्तिकरण अभियान, विपन्न समुदायको आय आर्जन कार्यक्रमहरु			
३२५	शिवमन्दिर स्वास्थ्य चौकीद्वारा माग भइ आएका कार्यक्रमहरु : नियमित खेतको सुदृढिकरण, महिला स्वास्थ्य स्वयंसेविका उत्प्रेरण, आमा सुरक्षा, पोषण, किशोर किशोरी कार्यक्रम, युवा लक्षित, महिला लक्षित, जेष्ठ नागरिक सम्मान, स्वास्थ्य प्रवर्द्धन, स्वास्थ्य संस्था सुदृढिकरण, मानव संसाधन सहयोग, विद्यालय स्वास्थ्य शिक्षा, क्षमता अभिवृद्धि, वार्षिक समिक्षाको साथै स्वास्थ्य चौकी भवन निर्माण			
३२६	नवलपरासी मधुमेह संघद्वारा मधुमेह रोग निदान सम्बन्धे जनचेतना मुलक कार्यक्रम मधुमेह सम्बन्धी विविन्न गोष्ठी, सेमिनार, स्वास्थ्य सिविर, अस्पताल निर्माण, निःशुल्क तथा सस्तो सुलभ औषधी पसल आदि कार्यक्रम			
३२७	समता चोकदेखि घले चोकसम्म करिब १.५ कि.मि. बाटो कालो पत्रे			६०/४०
३२८	श्री महाराजा धार्मिक वन उपभोक्ता समूहजाने बाटो करिब ५०० मिटर दुबैतर्फ नाला निर्माण गरी बाटो ग्राबेल			
३२९	कालिका मार्ग बाटो निर्माण उपभोक्ता समिति वडा नं.२, ३ र ५ स्थित घलेतमु चोकदेखि रामनगर, दशघरे हुदै कालिका मार्ग.वि.चोकसम्म करिब १७०० मिटर कालो पत्रे			६०/४०
३३०	वडा नं.४ र ५ स्थित केरुङ्गे खोलामा तटबन्ध			
३३१	बौनाहा खोलादेखि टाँडी हुदै वडा नं.१२ जोड्ने बाटो विस्तार			
३३२	नयाँ नेपाल शहिद स्मृति प्रतिष्ठानमा पार्क निर्माण			
३३३	श्री शिवशक्ती नवदुर्गा श्रोत सामुदायिक पुस्तकालयको अधुरो भवन निर्माण			
३३४	सामुदायिक सेवा केन्द्र नवलपुर अधुरो भवन निर्माण			
३३५	कावासोती स्वास्थ्य चौकीको अधुरो भवन निर्माण			
३३६	देवी चोक देखि पुर्व समता स्कुल हुदै घले चोक सम्म बाटो कालो पत्रे			
३३७	काली गण्डकी हेल्थ फाउण्डेसन प्रा.लि.को लागि सर्पदंश उपचारको लागि भेन्टिलेटर आदि सामान खरिद			
३३८	नयाँ कृषि अभियान कृषि सहकारी संस्था लि.द्वारा कृषि सम्बन्धी तालिम			
३३९	कुश्नहरी देखि पुर्व पुरानो हुलाकी मार्गमा कल्भर्ट निर्माण			

३४०	वेस नेपालद्वारा संचालन हुने कार्यक्रम : पिछडा, विपन्न, दलित, जनजाती महिलाहरुलाई आफ्नो खानपान साथै रहनसहनमा परिवर्तन गर्न स्वच्छ र सफा वातावरणमा जिवन यापनका लागि सोही क्षेत्रहरुमा पूर्ण सरसफाईका साथै पोषण सुधार सम्बन्धी क्षमता विकास कार्यक्रम	१-१६		
३४१	अग्रयौली स्वास्थ्य चौकीको पुरानो भवनमा ४ कोठाको तला थप, पशु स्वास्थ्य शिविर संचालन, महिला स्वास्थ्य स्वयं सेविका कार्यक्रम, किशोरकिशोरी मैत्री स्वास्थ्य शिक्षा कार्यक्रम, विद्यालय स्वास्थ्य शिक्षा, पूर्ण खोप वडा सु-निश्चितता सम्बन्धी कार्यक्रम, सुरक्षित मातृत्व तथा अन्य			
३४२	कावासोती स्वास्थ्य चौकीबाट माग भइ आएका कार्यक्रम : महिला स्वास्थ्य स्वयं सेविका कार्यक्रम, किशोरकिशोरी मैत्री स्वास्थ्य शिक्षा कार्यक्रम, विद्यालय स्वास्थ्य शिक्षा, पूर्ण खोप वडा सु-निश्चितता सम्बन्धी कार्यक्रम, सुरक्षित मातृत्व तथा अन्य			
३४३	जेष्ठ नागरिक संस्थाको भवन निर्माण, अशक्त जेष्ठ नागरिकलाई स्वास्थ्य तथा सम्मान कार्यक्रम			
३४४	सहयात्रा नेपालद्वारा महिलाहरुलाई आयआर्जन सम्बन्धी कार्यक्रम			
३४५	सामुदायिक मेलमिलाप कर्ता समाज नेपालद्वारा आएका योजनाहरु : सामुदायिक मेलमिलाप सम्बन्धी पुनरताजकी तालिम, सहजीकरण, कार्यालय संचालन, मेलमिलाप सम्बन्धी विद्यालय स्तर कार्यक्रम, स्टेशनरी, संचार, पत्रकार सम्मेलन विभिन्न कार्यक्रमहरु			
३४६	नगरपालिका अन्तर्गत महिला स्वास्थ्य स्वयंसेविकाहरुद्वारा माग भइ आएका कार्यक्रमहरु : संचार सहयोग, स्वयंसेवक दिक् मनाउने, भिटामिन ए तथा जुकाको औषधी वितरण, महिलाहरुको स्तन तथा पाठेघरको क्यान्सर सम्बन्धी निशुल्क क्याम्प संचालन तथा अन्य			
ड.	वातावरणमैत्री कार्यक्रमका योजनाहरु			
१	वातावरण मैत्री पार्क निर्माण	६		
२	अर्गानिक खेती र समुहमा आय आर्जन सृजनशिल आमा समुह	७		
३	श्री नारायणी प्रा.वि. टरुवामा खेल मैदानको व्यवस्थापन तथा उद्यान निर्माण	७		
४	सरस्वती जन जागृति प्रा.वि. साँढमा बाल मैत्री कार्यक्रम	७		
५	बद्रुवाको दुर्गा मन्दिरको आसपासमा रहेको सार्वजनिक जग्गामा वृक्षारोपण तथा उद्यान भवन निर्माण	७		
६	साँढ पुर्वटोलमा निर्माणाधिन प्राकृतिक कुवा संरक्षण	७		
७	वडा भित्र रहेको सम्पूर्ण कुवाको संरक्षण	७		
८	खानेपानीको विस्तार	७		
९	गैडाताल संरक्षण ताल वाल कम्पाउण्ड	८		

१०	बौद्धिक टोल विकासका लागि वृक्षारोपण तथा सरसफाई तथा बाल कम्पाउण्ड	८		
११	सत्य साइ राम टोलका लागि ५ थान सोला बत्ती	८		
१२	प्रगति महिला सामुदायिक वन उपभोक्ता समुहको लागि तारबार र वृक्षारोपण	८		
१३	१०८ पिल वृक्षको लागि तारबार	८		
१४	नया नेपाल शहिद स्मृति प्रतिष्ठानको शहिद पार्क निर्माण	८		
१५	वडा भरि करिब २५ थान विद्युत पोल	८		
१६	जनता मा.वि.को भवन निर्माण	१०		
१७	जनचेतना प्रा.वि.मा बालमैत्री कक्षा संचालन	१०		
१८	वडा भरिका पानीका मुल संरक्षण	१०		
१९	वडा भित्रका प्रत्येक चोकमा सोलार बत्ती	१०		
२०	कृष्णसार सामुदायिक वन समितिको परिसरमा पिकनिक स्पोर्ट निर्माण	१०		
२१	हरित मार्ग निर्माण लम्साल चोक देखि स्कुल लाइन सम्म	११		
२२	गोलघर देखि पुर्वटोलसम्म कालो पत्रे	११		
२३	५ वटा चोकमा सोलार जडान : सेउले बजार, हेमराज गुरौ चोक, विद्यालय चोक, लौगाइ गोलाघर चोक, पिठौली चोक	११		
२४	मध्यवर्ति क्षेत्रको वनमा गुन्द्रही ढकाहा वनमा विद्युतीय तारबार	१५		
२५	खैराताल संरक्षण	१५		
२६	जलवायु परिवर्तन सम्बन्धी अभिमुखिकरण	१५		
२७	सहिद स्मृति पार्क निर्माण	१६		

नीतिगत तथा अन्य निर्णयहरू :

१. चालु आ.व.२०७३/०७४ सम्ममा कावासोती नगरपालिकाको नगर यातायात गुरु योजनामा परेको कावासोती नगर चक्रपथको विस्तृत सर्भे डिजाइन (DPR) तयार हुने हुँदा आगामी आर्थिक वर्षबाट चक्रपथ निर्माणको लागि आवश्यक बजेट विनियोजनको लागि शहरी विकास मन्त्रालयलाई अनुरोध गर्ने ।
२. कावासोती नगरपालिकामा रहेको १ मात्र जनस्तरबाट संचालित सामुदायिक अस्पताल मध्यविन्दु सामुदायिक अस्पताललाई जिल्ला अस्पतालको रुपमा स्तर वृद्धिको लागि सम्बन्धित मन्त्रालयमा पहल गर्ने ।
३. कावासोती नगरपालिकामा प्रस्तावित वि.पि. स्वास्थ्य विज्ञान प्रतिष्ठानलाई तत्काल संचालनमा ल्याउन पहल गर्ने ।
४. नगर क्षेत्रभित्र रहेका ऐलानी पर्ति जग्गाहरूलाई नगरपालिकाले संरक्षण र सम्बर्द्धन गर्नका लागि त्यस्तो ऐलानी पर्ति जग्गाको लगत संकलन गरी संरक्षण गर्दै जाने ।
५. नगरपालिकाले ल्याएको कुल योजनाको ६० प्रतिशत नगरपालिकाको अनुदान र ४० प्रतिशत लागत सहभागिताबाट संचालन गरिने योजनाहरूमा कतिपय वडाहरूको आर्थिक अवस्था कमजोर रहेको र ४० प्रतिशत लागत सहभागिता जुटाउन नसक्ने भएका हुँदा त्यस्ता वडाहरूका ठूला योजनाहरूलाई राष्ट्रिय योजना आयोगमा समावेश गर्न पहल गर्ने ।
६. कावासोती नगरपालिकाको दाह संस्कार घाट पिठौली भोसरघाटसम्म जाने बाटो अति अप्ठ्यारो, असहज भएको हुँदा पूर्व पश्चिम लोकमार्गदेखि भोसरघाट सम्मको बाटो कालो पत्रे गरिदिन सडक विभागलाई अनुरोध गर्ने ।
७. हाल कावासोती नगरपालिकामा साविक गाउँ विकास समितिका कार्यालयहरूबाट संयुक्त वडा कार्यालय संचालन भइरहेकोमा सबै वडाहरूमा कर्मचारी दरबन्दी र वडा कार्यालय भवन निर्माण वापत बजेट विनियोजनको लागि सङ्घीय मामिला तथा स्थानीय विकास मन्त्रालयमा अनुरोध गर्ने ।
८. कावासोती नगरपालिकामा संचालित विभिन्न सरकारी तथा गैर सरकारी संस्थाहरूले आफ्ना कार्यक्रमहरू अनिवार्य रुपमा नगरपरिषद्मा पेश गर्नु पर्ने र त्यस्ता कार्यक्रम नगरपरिषद्मा पेश नगर्ने संस्थाहरूलाई नगरपालिकाबाट कुनै पनि सहयोग नगर्ने र सहभागिता समेत नजनाउने ।
९. हाल विद्युत विकास विभागको संचालक समितिले सुकुम्बासीहरूलाई मिटर जडान गर्दा रु.१०,०००/- धरौटी लिने निर्णय गरेको र सुकुम्बासीहरूले सो रकम तिर्न सक्ने आर्थिक हैसियत नभएको हुँदा उक्त धरौटी घटाई रु.१,०००/- मा कायम गरिदिन विद्युत विकास विभागलाई अनुरोध गर्ने ।

१०. कावासोती नगरपालिकाका कतिपय वार्डहरूको भूगोल तथा क्षेत्रफलमा ठूलो असमान अन्तर भएकोले अवदेखि बजेट विनियोजन गर्दा भूगोल, जनसंख्या र वडाको आर्थिक अवस्थाको आधारमा बजेट बाँडफाँड गर्ने ।
११. कावासोती नगरपालिका वडा नं.१ मा रहेको पोखरी ताललाई पार्क सहित उद्यान निर्माण गर्न यस नगरपालिकाले आर्थिक श्रोत र साधनले नभ्याउने भएको हुँदा उक्त योजनालाई ऋण तथा अनुदान सहयोगको लागि नगर विकास कोषमा अनुरोध गर्ने ।
१२. यस कावासोती नगरपालिकाको वाल लक्षित बजेटबाट शिव सामुदायिक वनमा वाल उद्यान निर्माण गर्ने गरी प्रस्ताव भएकोमा उक्त वाल उद्यान निर्माण गर्न नगरपालिकाको बजेटले मात्र अपर्याप्त हुने भएको हुँदा उक्त उद्यान निर्माणको लागि आवश्यक सहयोग गरिदिन UNICEF लाई अनुरोध गर्ने ।
१३. घडेरी प्रयोजनको लागि जग्गा प्लटिङ्गको लागि नगरपालिकाबाट स्वीकृत दिँदा प्रतिकट्टा रु.५,०००/- राजश्व लिने ।
१४. हाल कावासोती नगरपालिकाको दमकल पूर्वमा रजहर देखि पश्चिममा दुम्किवास (दाउन्ने) सम्म जानु पर्ने भएको सो भित्र पर्ने नगरपालिका र गा.वि.स.लाई समेत दमकल संचालन वापत बजेट विनियोजन गरिदिन अनुरोध गर्ने ।
१५. हाल संचालनमा रहेका नागरिक सचेतना केन्द्रहरूमा थप घरधुरी थप्नको लागि माग भइरहेको हुँदा त्यस्ता घरधुरीलाई नागरिक सचेतना केन्द्रमा समावेश गरी थप गर्ने ।
१६. नगरपालिकाको लक्षित वर्गको लागि विनियोजन गरिएको बजेट लक्षित वर्गसम्म नपुगेको भन्ने गुनासाहरु आइरहेको हुँदा त्यस्ता लक्षित वर्गका योजना समेत वडा भेलाबाट माग भइ आएका योजनाहरुलाई प्राथमिक दिइ छनौट गर्ने र लक्षित वर्गका योजना माग नभएका वडाबाट योजना माग भइ आएमा सोलाई समेत समावेश गर्ने ।
१७. कावासोती नगरपालिकाको जनघनत्व प्रतिदिन बढ्दै गइरहेको र खानेपानीको सिमित श्रोत भएकोले खानेपानीको व्यवस्थापनमा कठिनाई भइरहेको हुँदा कावासोती नगरपालिका वडा नं.८ लम्बिनी कलेजको कम्पाउड र वडा नं.३ को खाली चौरमा डिप बोरिङ्ग तथा ओभरहेड टंकी निर्माण गर्न सम्बन्धित निकायमा सिफारिस गर्ने ।
१८. अब उपरान्त कावासोती नगरपालिका क्षेत्रमा आवश्यकता हेरी नाली नभएको बाटोमा पिच नगर्ने र नाली बिनाको बाटो पिच गर्न बजेट विनियोजन नगर्ने ।
१९. ६० प्रतिशत अनुदान र ४० प्रतिशत लागत सहभागिताका सडक मर्मत सुधार तथा कालो पत्रे गर्ने योजनाहरुमा जग्गा धनिहरुले लागत सहभागिताको अतिरिक्त आ-आफ्नो जग्गामा अनिवार्य नाली निर्माण गरी कम्तिमा आफ्नो जग्गामा २ वटा रुख रोप्ने व्यवस्था गर्ने योजनालाई प्राथमिकता दिने ।

२०. कतिपय योजनाहरु रातो किताबमा सानो तिनो रकम पर्ने गरेको र नगरपालिकामा समेत सोही योजनालाई बजेट माग भइ आउने गरेको हुँदा रातो किताबमा परेका योजनालाई नगरपालिकाले बजेट विनियोजन नगर्ने ।
२१. केही वर्ष पहिले बुढौलीकुना-राजमन्दिर हुदै कुडौली जानेबाटोलाई कृषि सडक नामाकरण गरी बजेट विनियोजन हुदै आएकोमा विगत २/४ वर्षदेखि उक्त बजेट विनियोजन नभएको हुँदा उक्त कृषि सडकलाई बजेट विनियोजन गरिदिन जि.वि.स.लाई अनुरोध गर्ने ।
२२. निम्न क्षेत्रहरुलाई कावासोती नगरपालिकाको पूर्वाधारको रुपमा छनौट गर्ने ।
- क) बसपार्क तथा रिफ्रेस सेन्टर तथा अटोमोवाइल्स समेत :
- कावासोती पुलको उत्तरपूर्वको सिसौ क्षेत्र ।
- ख) औद्योगिक क्षेत्र :
- वडा नं.१ को लोकाहा पुलको पश्चिम उत्तर ।
- ग) ल्याण्डफिल साइड :
- वडा नं.२, ३, १० र १४ ।
- घ) रंगशाला :
- वडा नं. ६ को विष्णुनगर र १६ को डण्डा तिनघरे ।
- ङ) सम्मेलन केन्द्र :
- वडा नं.८ को टरुवा तालको माथिको क्षेत्र ।
- च) सम्पूर्ण कार्यालय स्थापना :
- वडा नं.३ को ज्योतिकुञ्ज सामुदायिक वनको संरक्षणमा रहेको खाली चौर ।
- छ) उद्यान :
- वडा नं.१ को पोखरी ताल ।
२३. एकिकृत सम्पत्ति करको लागि मालपोत दरमा ३० प्रतिशतमा सम्पत्ति मूल्यांकन गरी मिति २०७३/१०/०१ देखि लागु गर्ने निर्णय गरियो । जग्गा मूल्यांकन प्रयोजनको लागि बाटोसँग जोडिएको जग्गालाई ३ कठ्ठासम्म घर जग्गा र बाँकी जग्गालाई बाटो नभएको आधारमानी मूल्यांकन गर्ने ।
२४. नगरपालिकाको कार्य बोधको आधारमा निम्न दरवन्दी थप गर्ने निर्णय गरियो ।
- क) सब-इन्जिनियर (सिभिल) वातावरण शाखा - १
- ख) कार्यालय सहायक - ४
- ग) स्वीपर - २
- घ) चौकिदार - २

२५. फोहोरको व्यवस्थापन गर्न नीजि क्षेत्रको समेत सहकार्य र संलग्नतामा ल्याण्डफिल साइडको व्यवस्थापन गर्ने र प्रति घरधुरीबाट घर तथा टोलको वर्गिकरण गरी टोल विकास संस्थाको सहयोगमा फोहोर मैला शुल्क वापत रु.१००/- लिने ।
२६. कालो पत्रे भइसकेको कतिपय बाटोहरु भत्किएको र मर्मत सम्भार गर्नुपर्ने अति आवश्यक भएको हुँदा त्यस्ता मर्मत गर्नु पर्ने बाटोको लगत स्टीमेट गरी सडक बोर्डमा पठाउने ।
२७. कावासोती नगरपालिकामा ६०/४० को अवधारणा बमोजिमको एउटा पेटी, नाली, सोलार, तथा ग्रिनरी सहितको नमूना बाटो बनाउन चाहने वार्डले तत्काल नगरपालिकामा माग गरी पठाउन सूचना गर्ने ।
२८. व्यवसाय करलाई व्यवस्थित गर्न र करको दायरमा ल्याउन व्यवसाय स्विकृत नलिएका वा व्यवसाय कर नतिरेका पसल व्यवसायलाई ऋण लगानी नगरिदिन कावासोती स्थित वित्तीय संस्था र बैंक, घरेलु कार्यालयहरुलाई अनुरोध गर्ने ।
२९. कार्यालय समयमा कार्यकारी अधिकृतलाई अतिथिको रुपमा आमन्त्रण गरी त्यस्तो कार्यक्रममा सहभागी हुँदा कार्यालयमा सेवा ग्राहीहरुलाई सेवा लिन मर्का परिरहेको हुँदा अब उपरान्त त्यस्तो कार्यक्रमहरुमा कार्यकारी अधिकृतले कार्यालय समयमा अतिथिको रुपमा सहभागी नहुने तर कार्यक्रमको गाम्भिर्यता हेरी अतिथिको रुपमा सहभागी हुने ।
३०. एकीकृत सम्पत्ति करको दरलाई निम्न बमोजिम स्वीकृत गर्ने ।

क्र.सं.	विवरण	एकीकृत सम्पत्ति कर	एकीकृत सम्पत्ति कर रु.अक्षरूपीमा
१	रु.१ देखि १० लाखसम्म	१००.००	१ सय रुपैया मात्र
२	रु.१० लाख १ देखि २० लाखसम्म	३००.००	३ सय रुपैया मात्र
३	रु.२० लाख १ देखि ३० लाखसम्म	७००.००	७ सय रुपैया मात्र
४	रु.३० लाख १ देखि ५० लाखसम्म	१५००.००	१ हजार ५ सय रुपैया मात्र
५	रु.५० लाख १ देखि १ करोडसम्म	३५००.००	३ हजार ५ सय रुपैया मात्र
६	रु.१ करोड देखि २ करोडसम्म	१२०००.००	१२ हजार रुपैया मात्र
७	रु.२ करोड देखि ५ करोडसम्म	२५०००.००	२५ हजार रुपैया मात्र
८	रु.५ करोड १ देखि माथि जति भए पनि २ रुपैयाँ प्रति हजारका दरले एकीकृत सम्पत्ति कर लाग्ने		

३१. कावासोती न.पा. वडा नं.१२ मा खानेपानीको अत्यन्त समस्या रहेको हुँदा उक्त वडामा खानेपानीको योजना संचालनको लागि बजेट विनियोजन गरिदिनु हुन सम्बन्धित निकायहरुमा अनुरोध गर्ने । साथै उक्त वडामा रहेको पुरानो खानेपानीको पाइप लाइन पुरानो भएको र जनसंख्या वृद्धिसँगै पानीको धारा समेत थप गर्नु पर्ने भएको हुँदा उक्त धारा मर्मत सम्भार तथा विस्तारको लागि जिल्ला विकास समितिमा अनुरोध गर्ने ।

३२. नक्सापास सम्बन्धमा मिति २०७३/०९/१९ गतेदेखि लागु हुने गरी निम्नानुसार गर्ने ।

- क) नक्सापास प्रकृयाको लागि प्राविधिक शुल्क वापत रु.१,०००/- घरधनिबाटै समावेश गर्ने तथा उक्त कुरा नक्सा पास थालनी पुर्व बनेका घरहरुमा लागु हुने छैन र कुनै विवाद आएमा थप अमिन शुल्क समेत लाग्ने ।
- ख) पुराना घरहरु (नगरपालिका शुरु हुनु भन्दा पहिले र नक्सापास प्रकृया शुरु हुनुपूर्व निर्मित घरहरु) को अभिलेखीकरण २०७४ आषाढ मसान्तसम्म मात्र गर्ने ।
- ग) नगरपालिकाको स्वीकृति विना बन्दै गरेको घरको हकमा नक्सा पास मापदण्ड बमोजिम बनेका भए २०% थप राजस्व लिई नक्सा पास प्रकृया अगाडी बढाउने र मापदण्ड नपुगेको हकमा लाग्ने शुल्कको ५०% थप शुल्क लिइ अभिलेखीकरण गर्ने । यस्ता बन्दै गरेका घरहरुको सूची तयार गरी अभिलेख राख्ने र त्यस्ता अभिलेख राखिएका घरहरुको हकमा मात्र यो नियम लागु हुने । (यस बुँदामा उल्लेख गरिएको कुरा अनुसार सुचिकृत गर्नलाई १५ दिनको समयअवधि दिई घरको निर्माण अवस्था सहितको सूची तयार गरिने छ र उक्त घरहरुको हकमा यो बुँदा लागु हुनेछ ।)
- घ) पुराना बनिसकेका ९" X ९" पिलर भएका १ तला ढलान घरहरुलाई तला थप गर्दा १ तला ट्रेस नबढ्ने गरी इजाजत दिने र सो भन्दा माथि बनिसकेको भए थप इजाजत नदिने ।
- ङ) पुराना बनिसकेका ९" X १२" पिलरको हकमा १ तला ढलान भइसकेका घरहरुलाई थप १ तला ढलान र १ तला ट्रेस नबढ्ने गरी इजाजत दिने । तर २ तला नै ढलान भएको हकमा १ तला ट्रेस मात्र अनुमती दिइने छ ।
- च) पुराना बनिसकेका १२" X १२" का पिलर भएका वा सो भन्दा माथिका MRT ले नछुने घरको हकमा Structural Analysis भएको हकमा सो ले प्रदान गर्ने अवस्था हेरी प्राविधिक मूल्यांकन अनुसार आवश्यक तला थपको इजाजत दिने । यस्ता घरहरुले निर्माण सम्पन्न वा इजाजत प्रमाण पत्र लिइसकेको हुनु पर्नेछ ।
- छ) नगरपालिकाको नक्सापास सम्बन्धि आवश्यक निर्णय लिन एउटा प्राविधिक समिति रहने छ र सो को निर्णय अन्तिम हुनेछ ।
- ज) पुरानो चलनचल्तीको बाटो भएमा नक्सामा बाटो नभएपनि नक्सापास दिने र नयाँ खोलिएको बाटोको हकमा लगत कट्टा भएपछि मात्र नक्सा पास इजाजत दिने । बाटो पुरानो हो वा नयाँ हो भन्ने विषयको टुङ्गो प्राविधिक समितिले स्थलगत अवलोकन गरी निर्णय हुने ।
- झ) जग्गा प्लटिङ्गको स्वीकृती नलिई प्लटिङ्ग गरिएका जग्गाहरुको घरबाटो सिफारिस र बाटो लगत कट्टाको सिफारिस नदिने ।
- ञ) वस्ती विकास मापदण्ड २०७२ लाई कडाइका साथ लागु गरिने छ ।

३३. तेश्रो विशेष नगरपरिषद्देखि हालसम्म भएका बोर्ड बैठकका निर्णयहरु अनुमोदन गर्ने निर्णय गरियो ।
३४. पदपूर्ति समितिले पेश गरेको प्रतिवेदनलाई स्वीकृत गर्ने निर्णय गरियो ।
३५. कर शुल्क दरलाई निम्न बमोजिम कायम गर्ने निर्णय गरियो ।

अनुसूचि-१
कर, शुल्क, दस्तुरको दररेट

१. एकीकृत सम्पत्ति करको करः

- क) एकीकृत सम्पत्ति मूल्याङ्कन स्थानीय स्वायत्त शासन नियमावली २०५६ संसोधन सहितको नियम १४० अनुसूची ८ (२) बमोजिम र सम्पत्ति करको दर नियम १४४ (१) अनुसूची (१२) बमोजिम गर्ने ।
- ख) कावासोती न.पा. क्षेत्र भित्र आफ्नो नाममा रहेको सबै जग्गा र सो जग्गामा बनेको भौतिक संरचनाहरूको एकमुष्ट सम्पत्ति मूल्याङ्कन गरी हुन आउने मूल्यका आधारमा कर निर्धारण गर्ने ।
- ग) एकीकृत सम्पत्ति कर बुझाउने कुनै करदाताले आफ्नो नाममा रहेको सम्पत्ति लुकाई वा खण्डिकरण गरी वा भौतिक संरचना नदेखाई सम्पत्ति मूल्याङ्कन गराई कर तिरेको प्रमाणित भएमा वास्तविक सम्पत्तिको मूल्याङ्कनबाट लाग्ने कर रकममा साविकमा बुझाएको रकम घटाई बाँकी रहने रकममा २५ प्रतिशतले हुने थप रकम जरिवाना गरी असुल गर्ने ।

आर्थिक वर्ष २०७३/२०७४ र २०७४/२०७५ को लागी एकीकृत सम्पत्तिकर रकम निर्धारण

तालिका

क्र.सं.	विवरण	एकीकृत सम्पत्ति कर	एकीकृत सम्पत्ति कर रु.अक्षरूपीमा
१	रु.१ देखि १० लाखसम्म	१००.००	१ सय रुपैया मात्र
२	रु.१० लाख १ देखि २० लाखसम्म	३००.००	३ सय रुपैया मात्र
३	रु.२० लाख १ देखि ३० लाखसम्म	७००.००	७ सय रुपैया मात्र
४	रु.३० लाख १ देखि ५० लाखसम्म	१५००.००	१ हजार ५ सय रुपैया मात्र
५	रु.५० लाख १ देखि १ करोडसम्म	३५००.००	३ हजार ५ सय रुपैया मात्र
६	रु.१ करोड देखि २ करोडसम्म	१२०००.००	१२ हजार रुपैया मात्र
७	रु.२ करोड देखि ५ करोडसम्म	२५०००.००	२५ हजार रुपैया मात्र
८	रु.५ करोड १ देखि माथि जति भए पनि २ रुपैयाँ प्रति हजारका दरले एकीकृत सम्पत्ति कर लाग्ने		

२. विज्ञापन कर

क्र.सं.	विवरण	२०७३/०७४ प्रति वर्गफिट		२०७४/०७५ प्रति वर्गफिट	
		पटके रु.	वार्षिक रु.	पटके रु.	वार्षिक रु.
१	होडिङ्ग बोर्ड, नियोन साइन तथा अन्य ठुला विद्युतीय बोर्डहरू	-	७५/-	-	७५/-
२	ग्लो साइन बोर्ड, डी.पी.एस.बोर्ड आदि	-	५०/-	-	५०/-
३	भित्ति लेखन	१०/-	३५/-	१०/-	३५/-
४	तुल, व्यानर	१०/-	-	१०/-	-

नोटः

- कुनै पनि प्रकारका विज्ञापन गर्दा न.पा.बाट पूर्व स्वीकृति लिएर मात्र गर्ने पर्नेछ ।
- नेपाल सरकारको नीति बमोजिम सार्वजनिक स्थलमा विज्ञापन गर्न बन्देज गरेका (मादक पदार्थ, सूर्तिजन्य) जस्ता बस्तुहरूको विज्ञापन गर्न पाइने छैन ।
- यातायात सवारीका साधनहरूको विक्री प्रयोजनका लागि हुने विज्ञापनमा २० प्रतिशत थप गरी लिइने छ ।
- होटल तथा व्यापार व्यवसायको प्रवर्द्धन सम्बन्धी विज्ञापनहरूमा माथि उल्लेखित दररेटमा कर लिइने छ ।
- विभिन्न संघ संस्थाहरूबाट हुने सेवामूलक प्रचार प्रसारका सामाग्रीहरूमा उल्लेखित दरमा ५० प्रतिशत दिइने छ ।
- नेपाल सरकारका तर्फबाट हुने जनचेतना अभिवृद्धिमुलक सूचना प्रचार प्रसारका सामाग्रीहरूमा विज्ञापन कर लिइने छैन ।
- व्यापार व्यवसाय वा कार्यालय रहेको स्थानको परिचयपाटीको हकमा विज्ञापन कर लिइनेछ ।
- उल्लेखित दररेट र आकार प्रकारका आधारमा विज्ञापनका लागि स्वीकृत दिंदा न्युनतम रु. ५०/- मा नघटाई लिइनेछ ।
- स्वीकृत नै नलिई राखिएका विज्ञापन सामाग्री हटाउने र स्वीकृती दिन उपयुक्त ठानिएमा लाग्ने करको शत-प्रतिशत बराबर जरिवाना लिई स्वीकृती दिन सकिनेछ ।
- निजी स्वामित्वको स्थानमा विज्ञापन सामाग्री राख्दा सम्बन्धित सरोकारवालाको सहमति प्राप्त गर्नु पर्नेछ । त्यस्तो ठाउँमा गरिने विज्ञापन करमा ५० प्रतिशतसम्म छुट दिइनेछ ।
- स्वीकृत समयावधि भित्रै अर्को थप समयावधिका लागि नविकरण गर्न आउनेलाई लाग्ने दस्तुरमा २५ प्रतिशतत दिइनेछ ।
- पटके समयावधि भन्नाले बढीमा १ महिनासम्मका लागि स्वीकृत प्राप्त समयावधिलाई मानिनेछ ।
- विज्ञापन गर्नेले स्वीकृत समयावधी समाप्त हुँदा गरिएको विज्ञापन स्वयंले हटाउनु/मेटाउनु पर्नेछ ।

३. सवारी कर

सि.नं.	सवारीको विवरण	वार्षिक रु.	पटके रु.	कैफियत
१	ट्रक, लरी तथा अन्य हेभी गाडीमा	३०००	२५	नोटः सवारी धनीहरूले सवारी कर वार्षिक रकम एकमूठ बुझाउन चाहेमा प्रत्येक आ.व. को श्रावण १ देखि न.पा. कार्यालयमा आई बुझाउन सकिनेछ । त्यसरी वार्षिक सवारीकर एकमूठ बुझाएका सवारी साधनलाई पटके सवारीकर लिइने छैन तर वार्षिक सवारीकर भुक्तान नगरेसम्म पटके सवारी कर लिइनेछ । वार्षिक कर बुझाउंदा पुरै रकम भुक्तान गर्नु पर्नेछ ।
२	बस, मिनीबस, मिनीट्रक र ट्रयाक्टर	१५००	२५	
३	१५ सिट भन्दा कम भाडाका जीप, कार, भ्यान, मेटाडोर, टेम्पो	१०००	१०	
४	जिप, कार, मिनिबस (रातो नम्बर प्लेट	५००	१०	
५	मोटरसाइकल, स्कूटर	१००		
६	रिक्सा/ठेला गाडा	२५		
७	अन्य सवारी साधनहरू	२००	५	

४. विभिन्न सिफारिस दस्तुर

क्र. स.	विवरण	आ.व. २०७३/ २०७४	आ.व. २०७४/ २०७५
१.	निबेदन दस्तुर	—	—
२.	सिफारिस दस्तुर		
२.१	नागरिकता सिफारिस र प्रतिलिपि	१५०१—	१५०१—
२.२	वैवाहिक सम्बन्धबाट अंगिकृत नागरिकता सिफारिस	५००१—	५००१—
२.३	नाता प्रामाणित	१००१—	१००१—
२.४	नाता प्रामाणित अंग्रेजीमा (वैदेशिक प्रयोजनको लागि)	५००१—	५००१—
२.५	परिवारिक पेन्सन	२५०१—	२५०१—
२.६	नबालक सिफारिस	१५०१—	१५०१—
२.७	विवाहित, अविवाहित वसोवास, जन्म, मृत्यु प्रमाणित	२००१—	२००१—
२.८	विवाहित, अविवाहित, वसोवास, जन्म, मृत्यु प्रमाणित अंग्रेजीमा (वैदेशिक प्रयोजनको लागि)	५००१—	५००१—
२.९	चारित्रिक प्रमाणित	२००१—	२००१—
२.१०	एउटै व्यक्ति प्रमाणित	१५०१—	१५०१—
२.११	जन्ममिति, नामथर संसोधन सिफारिस	२००१—	२००१—
२.१२	दैविक प्रकोप, अपाङ्ग परिचय पत्र असहाय, छात्रवृत्ति सिफारिस	निशुल्क	निशुल्क
२.१३	बिद्युत जडान नामसारी, ठाँउसारी (घरयासी)	२५०१—	२५०१—
२.१४	वक्सौनी/मिलापत्र दस्तुर (दुवै पक्ष सँग अलग अलग	२००१—	२००१—
२.१५	राहदानी सिफारिस (भारतको लागि)	३००१—	३००१—
२.१६	मुद्दा दर्ता दस्तुर (फिराद प्रति उत्तर) सिफारिस	१५०१—	१५०१—
२.१७	विविध सिफारिस दस्तुर	१५०१—	१५०१—
२.१८	विदेशमा खाता खोल्ने सिफारिस	५००१—	५००१—
३.	बिद्युत जडान नामसारी, ठाँउसारी (उद्योग)		
३.१	१० हर्षपावर क्षमताको थ्री फेस लाईन	५००१—	५००१—
३.२	१० हर्षपावर भन्दा माथिको क्षमताको थ्री फेस लाईन	१०००१—	१०००१—
३.३	बिद्युत जडान नामसारी, ठाँउसारी (कृषि प्रयोजन)	२५०१—	२५०१—
४.	दर्ता हुन बाँकी जग्गामा बसोबास भएको स्थानमा पानी बिजुलीको सिफारिस		
४.१	आर.सि.सि. फ्रेम स्टक्चर भवन	२०००१—	२०००१—
४.२	ईटा, ढुङ्गाको गारोमा सिमेन्ट जडान भएको घर	१५००१—	१५००१—
४.३	ईटा, ढुङ्गाको गारोमा माटो जडान भएको घर	१०००१—	१०००१—
५.	जिल्ला आपूर्ति घर निर्माणको लागि काठको सिफारिस	५००१—	५००१—
६.	उद्योग दर्ता ठाँउसारी नामसारी सिफारिस		
	क) उद्योग दर्ता ठाँउसारी नामसारी सिफारिस	१०००१—	१०००१—
	ख) १० हर्षपावर क्षमताको सिफारिस दस्तुर	१०००१—	१०००१—
	ग) १० देखि २० हर्षपावर सम्म क्षमताको सिफारिस दस्तुर	१५००१—	१५००१—
	घ) २० देखि ५० हर्षपावर सम्म क्षमताको सिफारिस दस्तुर	२०००१—	२०००१—
	ङ) ५० हर्षपावर क्षमता भन्दा माथिको सिफारिस दस्तुर	३०००१—	३०००१—
७.	व्यावसाय दर्ता संचालन सिफारिस दस्तुर	५००१—	५००१—
८.	न.पा. मा दर्ता भएकाहरुको व्यासाय बन्द तथा नाम परिवर्तन सिफारिस दस्तुर	५००१—	५००१—
९.	न.पा. मा दर्ता नभएकाहरुको व्यावसाय बन्द तथा नाम परिवर्तन सिफारिस दस्तुर(लाग्ने कर पुरै लिएर)	१०००१—	१०००१—

१०.	ब्यावसाय भएको, नभएको प्रमाणित	१०००।-	१०००।-
११.	व्यावसाय ठाँउसारी, नामसारी सिफारिस दस्तुर	३००।-	३००।-
१२.	घर जग्गा सम्बन्धी सिफारिस		
१२.१	मालपोत तथा भुमिकर		
	क) जग्गाको किसिम अब्बल	प्रति कट्टा रु.३५।-	प्रति कट्टा रु.३५।-
	ख) जग्गाको किसिम दोयम	प्रति कट्टा रु.३५।-	प्रति कट्टा रु.३५।-
	ग) जग्गाको किसिम सिम	प्रति कट्टा रु.३०।-	प्रति कट्टा रु.३०।-
	घ) जग्गाको किसिम चाहार	प्रति कट्टा रु.२०।-	प्रति कट्टा रु.२०।-
१२.२	घर कायम सिफारिस दस्तुर	५००।-	५००।-
१२.३	घर तथा जग्गा नामसारी (मालपोत)	३००।-	३००।-
१२.४	जग्गा धनि दर्ता प्रमाण पुर्जामा फोटो टास गर्ने सिफारीस	१००।-	१००।-
१२.५	जग्गा धनि दर्ता प्रमाण पुर्जा प्रतिलिपि सिफारीस	१००।-	१००।-
१२.६	घर तथा बाटो भए, नभएको(राजिनामा) पास सिफारिस दस्तुर चार कित्ता भन्दा बढी भएमा प्रति कित्तामा थप रु.१००।- का दरले लाग्ने छ ।	५००।-	५००।-
१२.७	घर तथा बाटो भए, नभएको (अंशबण्डा र बक्स) बक्समा यो रेट तिन पुस्ते सम्म मात्र हुने छ ।	५००।-	५००।-
१२.८	साबिक पुर्जा प्राप्त जग्गाको हकभोग सिफारिस	५००।-	५००।-
	फिल्ड बुक कायम भएको जग्गाको हकभोग सिफारिस	१०००।-	१०००।-
१२.९	छुट कित्ता जग्गा दर्ता सिफारिस (मालपोत मुल्याङ्कनबाट हुने कुल मुल्यको १% का दरले	१०००।- न्युनतम	१०००।- न्युनतम
१२.१०	तोकिएका बाहेक जग्गा सम्बन्धी सिफारिस	५००।-	५००।-
१२.११	जग्गाको मोही लगत कट्टा सिफारिस दस्तुर	२०००।-	२०००।-
१२.१२	सरजमिन मुचुल्का गर्नु पर्दा दस्तुर	१०००।-	१०००।-
१३.	निजि आवादी जग्गाको रुख काट्ने सिफारिस ५ वटा सम्म न्यूनतम रु.१०००।- र ५ वटा माथि (प्रति गोटा रु.३००।- थप हुने)	१०००।-	१०००।-
१४.	चारकिल्ला प्रमाणित दस्तुर (चार कित्ता भन्दा बढी भएमा प्रति कित्तामा थप रु.१००।- का दरले लाग्ने छ	५००।-	५००।-
१५.	आय स्रोत प्रमाणित		
१५.१	बर्षिक रु. १० लाख सम्मको सिफारिस गर्दा	५००।-	५००।-
१५.१	बर्षिक रु. २० लाख सम्मको सिफारिस गर्दा	१०००।-	१०००।-
१५.१	बर्षिक रु. ३० लाख सम्मको सिफारिस गर्दा	१५००।-	१५००।-
१५.१	बर्षिक रु. ३० लाख भन्दा माथिको सिफारिस गर्दा	२०००।-	२०००।-
१६.	सम्पत्ति मुल्याङ्कन प्रमाणित (सिफारिस सेवा शुल्क प्रति हजार रु १ का दरले लिईने छ । तर वैदेशिक अध्ययन प्रयोजनका लागि लाग्ने शुल्कमा २०% प्रतिशत छुट दिइने छ ।		
क)			
ख)	घर जग्गाको मुल्यांकन स्थानीय स्वायत्त शासन नियमावली २०५६ को अनुसूचि ८(२) बमोजिम गरिनेछ ।		
ग)	भौतिक संरचनाको मुल्यांकन वा भौतिक संरचनाको सम्बन्धमा सिफारिसका लागि नक्सापास प्रमाण पत्र वा नक्सापास दस्तुर बुझाएको निस्सा अनिवार्य पेश गर्नु पर्नेछ त्यस्तो प्रमाण पेश गर्न नसकेको हकमा मौजुदा भौतिक संरचनाको आकार प्रकारका आधारमा लाग्ने नक्सापास दस्तुर वरावरको रकम लिई सिफारिस दिईनेछ		

१७.	न.पा.को सभाहल भाडा दिदा भाडा र सरसफाई शुल्क	१०००।-	१०००।-
१८.	घर गोठसार तर्फ		
१८.१	नगरपालिका भित्र	५००।-	५००।-
१८.२	नगरपालिका बाहिर	१०००।-	१०००।-
१८.३	जिल्ला बाहिर	१५००।-	१५००।-
१९.	ठेक्का अनुभव सिफारिस		
१९.१	रु. १० लाख सम्मको ठेक्का अनुभव सिफारिस	५००।-	५००।-
१९.२	रु. २० लाख सम्मको ठेक्का अनुभव सिफारिस	१०००।-	१०००।-
१९.३	रु. २० लाख माथिको ठेक्का अनुभव सिफारिस	०.०५% ले	०.०५% ले
१९.४	भुक्तानी विवरण प्रमाणित	२००।-	२००।-
२०.	व्यक्तिगत घटना दर्ता दस्तुर ३५ दिन पछि	५०।-	५०।-
२१.	संघ-संस्था दर्ता / नबिकरण दस्तुर		
२१.१	संघ-संस्था दर्ता सिफारिस दस्तुर	५००।-	५००।-
२१.२	संघ-संस्था नबिकरण सिफारिस दस्तुर	३००।-	३००।-
२२.	शिक्षण संस्थान सामुदायिक तर्फ		
	क) प्रा.वि. कक्षा थप सिफारिस	५००।-	५००।-
	ख) नि. मा.वि. कक्षा थप सिफारिस	१०००।-	१०००।-
	ग) मा.वि. कक्षा थप सिफारिस	१५००।-	१५००।-
	घ) उच्च मा. वि. कक्षा थप सिफारिस	२०००।-	२०००।-
	ड) क्याम्पस	२५००।-	२५००।-
२३.	शिक्षण संस्था संस्थागत तर्फ		
	क) संस्थागत प्रा.वि. कक्षा थप सिफारिस	५०००।-	५०००।-
	ख) संस्थागत नि. मा.वि. कक्षा थप सिफारिस	७५००।-	७५००।-
	ग) संस्थागत मा.वि. कक्षा थप सिफारिस	१००००।-	१००००।-
	घ) संस्थागत उच्च मा. वि. कक्षा थप सिफारिस	१५०००।-	१५०००।-
	ड) संस्थागत क्याम्पस	२०,०००।-	२०,०००।-
	च) संस्थागत पुर्व प्रा.वि. अनुमति दिदा (मन्टेस्वरी)	५०००।-	५०००।-
	छ) संस्थागत कोचिङ्ग सेन्टर	१०००।-	१०००।-
२४.	प्राविधिक शिक्षा तर्फ		
२४.१	श्रेणी (क) स्नातक तह सरह	२०००।-	२०००।-
२४.२	श्रेणी (ख) प्रमाण पत्र तह सरह	१५००।-	१५००।-
२४.३	श्रेणी (ग) एस.एल.सी. तह सरह	१०००।-	१०००।-
२५.	बाटो लगत कट्टा सिफारिस दस्तुर	५०००।-	प्रतिकट्टा ५०००।-
२६.	घर बाहाल कर २% प्रतिशत		
२६.१	फोहरमैला सेवा शुल्क	७५।-	७५।-

२७.	दरभाउ पत्र बाबोलपत्र प्रति फारम दस्तुर		
२७.१	रु. १ लाख देखि रु. १० लाख सम्मको	३००१-	३००१-
२७.२	रु. १० लाख माथि रु. ६० लाख सम्मको	१०००१-	१०००१-
२७.३	रु. ६० लाख माथि रु. ६ करोड सम्मको	३०००१-	३०००१-
२७.४	रु. ६ करोड माथि रु. १० करोड सम्मको	५०००१-	५०००१-
२७.५	रु. १० करोड माथि रु. २५ करोड सम्मको	६०००१-	६०००१-
२७.६	रु. २५ करोड भन्दा माथि जति सुकै भएपनि	१०,०००१-	१०,०००१-

२८.	घर नक्शा सम्बन्धी		
२८.१	नक्शापास दरखास्त फारम दस्तुर	रु.५००/-	रु.५००/-
२८.२	नक्सा पास दस्तुर		
२८.२.१	मुख्य व्यापारिक तथा शहरी क्षेत्रतर्फ अनुसूचि १ (क) का कित्ताहरु		
	क वर्गका घरहरु (अनुसूचि १ क मा परिभाषा गरिएको बमोजिम)	रु.२०/- प्रति वर्गफिट	रु.२०/- प्रति वर्गफिट
	ख वर्गका आर.सि.सि. छाना र फ्रेम स्टकचर भएका घरहरु	रु.१५/- प्रति वर्गफिट	रु.१५/- प्रति वर्गफिट
	ग वर्गका आर.सि.सि. छाना र फ्रेम स्टकचर भएका घरहरु	रु.१०/- प्रति वर्गफिट	रु.१०/- प्रति वर्गफिट
	घ वर्गका कच्ची घरहरु (अनुसूचि १ घ मा परिभाषा गरिएको बमोजिम)	रु.५/- प्रति वर्गफिट	रु.५/- प्रति वर्गफिट
२८.२.२	व्यापारिक तथा आवासीय शहरी क्षेत्रतर्फ अनुसूचि १ का कित्ताहरु		
	क वर्गका घरहरु	रु.८/- प्रति वर्गफिट	रु.८/- प्रति वर्गफिट
	ख वर्गका घरहरु	रु.६/- प्रति वर्गफिट	रु.६/- प्रति वर्गफिट
	ग वर्गका घरहरु	रु.४/- प्रति वर्गफिट	रु.४/- प्रति वर्गफिट
	घ वर्गका घरहरु	रु.२/- प्रति वर्गफिट	रु.२/- प्रति वर्गफिट
२८.२.३	ग्रामिण तथा आवासिय क्षेत्रतर्फका कित्ताहरु		
	क वर्गका घरहरु	रु.४/- प्रति वर्गफिट	रु.४/- प्रति वर्गफिट
	ख वर्गका घरहरु	रु.३/- प्रति वर्गफिट	रु.३/- प्रति वर्गफिट
	ग वर्गका घरहरु	रु.२/- प्रति वर्गफिट	रु.२/- प्रति वर्गफिट
	घ वर्गका घरहरु	रु.१/- प्रति वर्गफिट	रु.१/- प्रति वर्गफिट
२८.२.४	कृषि प्रयोजन तर्फ		
	अ) कुखुरा खोर निर्माण तर्फ		
	क) आर. सी. सी. स्टकचर जमिनतला	१।५०	१।५०
	ख) आर. सी. सी. स्टकचर प्रथमतला र सो भन्दा माथि	२।-	२।-
	ग) लोडवेरिङ्ग जस्ता छाना जमिन तला	१।-	१।-
	घ) लोडवेरिङ्ग जस्ता छाना प्रथम तला र सो भन्दा माथि	१।५०	१।५०
	ड) साधारण खरको छाना	०।५०	०।५०

२८.२.५	सार्वजनिक संघसंस्था तर्फ		
	क) सरकारी कार्यालय र सरकारी स्तरका शैक्षिक संस्था (व्यापारीक प्रयोजन बाहेक)	स्वीकृत लिनु पर्ने	स्वीकृत लिनु पर्ने
	ख) सार्वजनिक मठमन्दिर, गुम्बा मस्जिद, चर्च पाटी पौवा	स्वीकृत लिनु पर्ने	स्वीकृत लिनु पर्ने
२८.२.६	कम्पाउण्ड, वाल तर्फ (रनिङ्ग फिटमा)	११-	११-
२८.२.७	घर जग्गा पास तर्फ सेवा शुल्क प्रति ब.फिट (बजार क्षेत्र पिच ढल निर्माण भएको स्थानमा मात्र लागु गर्ने र सम्बन्धीत कन्स्ट्रुटेन्ट ईन्जिनियर प्राविधिकले नक्शा पेश गर्दा किटानी गरी पेश गर्न लगाउने र सो रकम निर्माण सम्पन्न पश्चात न.पा. मा नै रहने छ ।)	०१५०	०१५०
२८.२.८	नक्शा नक्कल दस्तुर (नक्शा र प्रमाणपत्र समेत)	७००१-	७००१-
२८.२.९	नक्शापास प्रमाणपत्र मात्र नक्कल दस्तुर	५००१-	५००१-
२८.२.१०	नक्शा तर्फको घरनक्शा नामसारी दस्तुर		
	क) अंशबण्डाबाट, पारिवारिक नामसारी	५००१-	५००१-
	ख) अन्य राजिनामाबाट नामसारी	८००१-	८००१-
२८.२.११	नक्शापास जरिवाना नगर प्रमुखबाट तोकिए बमोजिम हुने छ ।		
२८.२.१२	नगरपालिका घोषणा हुन पूर्व निर्मित घर, भवन तथा संरचनाहरुको नक्सा प्रमाणित गर्ने कार्यमा माथि उल्लेखित वर्गिकरण अनुसार छुट्टयाई नयाँ नक्शापासको लागि तोकिएको दस्तुरमा आर्थिक वर्ष ०७३/७४ सम्मको लागि मात्र लागु हुने गरी ५०% प्रतिशत छुट दिईने छ ।		

नोट :-

नक्सा पास प्रयोजनका लागि वर्गिकृत क्षेत्रहरु :

- मुख्य व्यापारिक तथा शहरी क्षेत्र : पूर्व-पश्चिम राजमार्गसँग जोडिएका सम्पूर्ण कित्ताहरु
- व्यापारिक तथा आवासीय शहरी क्षेत्र : वडा नं. २, ३, ८ र १६ का पूर्व-पश्चिम राजमार्गले छुने बाहेकका अन्य कित्ताहरु
- ग्रामिण तथा आवासीय क्षेत्र : वडा नं. १, ४, ५, ६, ७, ९, १०, ११, १२, १३, १४ र १५ का पूर्व-पश्चिम राजमार्गले छुने बाहेकका अन्य सबै कित्ताहरु ।

कावासोती नगरपालिका कार्यालय

शिव मन्दिर, नवलपरासी

वार्षिक पेशा व्यवसाय करको दर

सि.नं.	विवरण	आर्थिक वर्ष ०७३/०७४	आर्थिक वर्ष ०७४/०७५
१	व्यापारीक बस्तु		
१.१.१	मदिरा पसल		
१.१.१.१	रक्सी, वियरको डिस्ट्रिब्युटर्स	३,०००.००	३,०००.००
१.१.१.२	रक्सी, वियरको थोक पसल	२,०००.००	२,०००.००
१.१.१.३	रक्सी, वियरको खुद्रा बिक्री पसल	१,०००.००	१,०००.००
१.१.२	सूर्ती जन्य (धूम्रपान) पसल		
१.१.२.१	चुरोट, विडी, सूर्तीजन्य पदार्थको डिलर पसल	३,०००.००	३,०००.००
१.१.२.२	चुरोट, विडी, सूर्तीजन्य पदार्थको थोक पसल	१,५००.००	१,५००.००
१.१.२.३	चुरोट, विडी, सूर्तीजन्य पदार्थको खुद्रा पसल	१,०००.००	१,०००.००
१.१.३	हल्का पेय पदार्थ पसल		
१.१.३.१	हल्का पेय पदार्थको डिलर	१,५००.००	१,५००.००
१.१.३.२	हल्का पेय पदार्थको खुद्रा पसल	८००.००	८००.००
१.१.४	सुन चाँदी पसल		
१.१.४.१	सुन चाँदी पसल श्रेणी क	३,५००.००	३,५००.००
१.१.४.२	सुन चाँदी पसल श्रेणी ख	३,०००.००	३,०००.००
१.१.४.३	सुन चाँदी पसल श्रेणी ग	२,२००.००	२,२००.००
१.१.५	औषधी व्यवसाय		
१.१.५.१	औषधी सुपर डिस्ट्रिब्युटर्स	३,०००.००	३,०००.००
१.१.५.२	औषधी थोक तथा डिस्ट्रिब्युटर्स	२,५००.००	२,५००.००
१.१.५.३	औषधी खुद्रा पसल (डक्टर भएको)	२,०००.००	२,०००.००
१.१.५.४	औषधी खुद्रा पसल (डक्टर नभएको)	१,५००.००	१,५००.००
१.१.५.५	आयुर्वेदिक औषधी पसल		
१.१.५.५.१	हर्बल उत्पादन तथा आयुर्वेदिक औषधी थोक पसल	२,०००.००	२,०००.००
१.१.५.५.२	हर्बल उत्पादन तथा आयुर्वेदिक औषधी खुद्रा	१,०००.००	१,०००.००
१.१.५.५.३	एग्रोभेट थोक पसल	२,०००.००	२,०००.००
१.१.५.५.४	एग्रोभेट खुद्रा पसल	१,०००.००	१,०००.००
१.१.६	स्टेशनरी तथा पुस्तक पसल		
१.१.६.१	स्टेशनरी तथा पुस्तक डिस्ट्रिब्युटर्स	३,०००.००	३,०००.००
१.१.६.२	स्टेशनरी तथा पुस्तक थोक	२,५००.००	२,५००.००
१.१.६.३	स्टेशनरी तथा पुस्तक खुद्रा	२,०००.००	२,०००.००
१.१.६.४	मूद्रण सामग्री खरिद बिक्री तथा कापी उद्योग	२,५००.००	२,५००.००
१.१.७	डिपार्टमेन्टल पसल		

१.१.७.१	डिपार्टमेन्टल पसल/सपिङ्ग सेन्टर श्रेणी क	४,०००.००	४,०००.००
१.१.७.२	डिपार्टमेन्टल पसल/सपिङ्ग सेन्टर श्रेणी ख	३,०००.००	३,०००.००
१.१.८	कस्मेटिक पसल		
१.१.८.१	कस्मेटिक थोक पसल	३,०००.००	३,०००.००
१.१.८.२	कस्मेटिक खुद्रा पसल श्रेणी (ब्यूटीपार्लर सहित)	२,०००.००	२,०००.००
१.१.८.३	कस्मेटिक खुद्रा पसल श्रेणी	१,०००.००	१,०००.००
१.१.९	मोटर पार्ट तथा बोडी विल्डर्स सामान विक्री		
१.१.९.१	मोटर पार्ट सामान विक्री श्रेणी क (सोरुम सहित)	३,०००.००	३,०००.००
१.१.९.२	मोटर पार्ट सामान विक्री श्रेणी ख (सर्भिस सहित)	२,५००.००	२,५००.००
१.१.९.३	बोडी विल्डर्स सामान विक्री श्रेणी क	२,५००.००	२,५००.००
१.१.९.४	बोडी विल्डर्स सामान विक्री श्रेणी ख	२,०००.००	२,०००.००
१.१.१०	लुब्रिकेसन सेक्सन तर्फ		
१.१.९.१०	लुब्रिकेसन डिस्ट्रिब्यूटर्स	३,०००.००	३,०००.००
१.१.९.११	लुब्रिकेसन थोक पसल	२,५००.००	२,५००.००
१.१.९.१२	लुब्रिकेसन खुद्रा पसल	२,०००.००	२,०००.००
१.१.११	प्लाई तथा ग्लास हाउस		
१.१.११.१	प्लाई तथा ग्लास हाउस थोक पसल	४,०००.००	४,०००.००
१.१.११.२	प्लाई तथा ग्लास हाउस खुद्रा पसल	३,०००.००	३,०००.००
१.१.१२	कपडा तथा फेन्सी पसल		
१.१.१२.१	कपडा,फेन्सी तथा व्याग थोक पसल	४,०००.००	४,०००.००
१.१.१२.२	कपडा,फेन्सी तथा व्याग खुद्रा पसल श्रेणी क	२,५००.००	२,५००.००
१.१.१२.३	कपडा,फेन्सी तथा व्याग खुद्रा पसल श्रेणी ख	१,५००.००	१,५००.००
१.१.१३	धागो टांक फस्नर थोक पसल		
१.१.१३.१	धागो, टांक, फस्नर थोक पसल	१,५००.००	१,५००.००
१.१.१३.२	धागो, टांक, फस्नर खुद्रा पसल	१,०००.००	१,०००.००
१.२.१	इलेक्ट्रोनिक विक्री पसल		
१.२.१.१	मोबाइल कम्पनी सेल्फ उपशाखा, डिस्ट्रिब्यूटर्स	४,०००.००	४,०००.००
१.२.१.२	इलेक्ट्रोनिक, इलेक्ट्रिकल थोक पसल	४,०००.००	४,०००.००
१.२.१.४	इलेक्ट्रोनिक खुद्रा पसल श्रेणी	२,०००.००	२,०००.००
१.२.१.५	रेडियो,घडी,क्याल्कुलेटरमात्र विक्री पसल	१,५००.००	१,५००.००
१.२.१.६	अडियो, भिडियो क्यासेट पसल	१,०००.००	१,०००.००
१.२.२	विद्युत सामाग्री पसल		
१.२.२.१	विद्युत सामाग्री थोक पसल (१.२.१.२ संग जोडिएमा माथिको बराबर)	३,०००.००	३,०००.००
१.२.२.२	विद्युत सामाग्री खुद्रा पसल	२,०००.००	२,०००.००
१.२.३	हार्ड वयर/मेशिनरी/पेन्ट/सेनेटरी तथा मार्बल पसल		
१.२.३.१	थोक पसल	४,०००.००	४,०००.००
१.२.३.२	खुद्रा पसल श्रेणी क (छड, सिमेन्ट सहित)	३,०००.००	३,०००.००
१.२.३.३	खुद्रा पसल श्रेणी ख अन्य	२,५००.००	२,५००.००

१.२.८	पेट्रोलियम पदार्थ		
१.२.८.१	पेट्रोलियम पदार्थ ३ पम्प वा सो भन्दा माथि	४,०००.००	४,०००.००
१.२.८.२	पेट्रोलियम पदार्थ २ वटा पम्प भएको	३,०००.००	३,०००.००
१.२.८.३	पेट्रोलियम पदार्थ १ मात्र पम्प भएको	२,०००.००	२,०००.००
१.२.८.४	पेट्रोलियम पदार्थ पम्प नभएको डिलर	१,०००.००	१,०००.००
१.२.८.५	ग्यास सिलिण्डर डिलर सब डिलर	१,५००.००	१,५००.००
१.२.९	स्टील, आलुमिनियमको पसल		
१.२.९.१	स्टील, आलुमिनियमको थोक पसल	२,०००.००	२,०००.००
१.२.९.२	स्टील, आलुमिनियमको खुद्रा पसल	१,५००.००	१,५००.००
१.२.१०	फर्निशर्स पसल		
१.२.१०.१	फ्लोरिड तथा फर्निशर्स थोक पसल	३,०००.००	३,०००.००
१.२.१०.२	फ्लोरिड तथा फर्निशर्स खुद्रा पसल	२,०००.००	२,०००.००
१.२.११	सवारी साधन एजेन्सी तथा थोक विक्री पसल		
१.२.११.१	बस, ट्रक, ट्रयाक्टर जिप, कारको डिलर	१०,०००.००	१०,०००.००
१.२.११.२	मोटरसाइकल डिलर	६,०००.००	६,०००.००
१.२.११.३	मोटरसाइकल अन्य सवारी साधनको डिलर (स्वदेशी उत्पादन)	२,०००.००	२,०००.००
१.२.११.४	इलेक्ट्रिक साइकल डिलर	१,५००.००	१,५००.००
१.२.११.५	रि कन्डिसन हाउस	२,५००.००	२,५००.००
१.२.१२	थोक तथा एजेन्सी		
१.२.१२.१	टायर डिलर	२,०००.००	२,०००.००
१.२.१२.२	पम्पिङ्गसेट, जेनेरेटर डिलर	२,०००.००	२,०००.००
१.२.१२.३	विविध विषयका सामान सप्लायर्स तथा एजेन्सीहरु	२,०००.००	२,०००.००
१.३.	दैनिक उपभोगका बस्तु		
१.३.१	खाद्यान्न तथा किराना पसल		
१.३.१.०	खाद्यान्न सप्लायर्स	२,०००.००	२,०००.००
१.३.१.१	गल्ला थोक पसल	१,५००.००	१,५००.००
१.३.१.२	खाद्यान्न,किराना थोक पसल	१,५००.००	१,५००.००
१.३.१.३	खाद्यान्न,किराना खुद्रा पसल	१,५००.००	१,५००.००
१.३.१.४	भित्री सडकमा रहेका साना किराना पसल	१,०००.००	१,०००.००
१.३.१.५	आलु, प्याज, लसुन, अदुवा थोक	२,०००.००	२,०००.००
१.३.२	फलफुल पसल		
१.३.२.१	फलफुल थोक पसल	२,५००.००	२,५००.००
१.३.२.२	फलफुल खुद्रा पसल	१,०००.००	१,०००.००
१.३.३	सागसब्जी पसल		
१.३.३.१	सागसब्जी थोक पसल	२,०००.००	२,०००.००
१.३.३.२	सागसब्जी खुद्रा पसल	१,०००.००	१,०००.००
१.३.४	सुतीमात्रको कपडा पसल		
१.३.४.१	सुती कपडा थोक पसल	१,०००.००	१,०००.००

१.३.४.२	सुती कपडा खुद्रा पसल	१,०००.००	१,०००.००
२	बिशेषज्ञ परामर्श तथा अन्य व्यवसायिक सेवा		
२.१	चिकित्सक		
२.१.१	निजी सेवा संचालन गर्ने कन्सल्टेण्ट डाक्टर	१,५००.००	१,५००.००
२.१.२	निजी सेवा संचालन गर्ने मेडिकल अफिसर	१,०००.००	१,०००.००
२.१.३	कविराज	१,०००.००	१,०००.००
२.३	कन्सल्ट्यान्ट सेवा		
२.३.१	इन्जिनियरिङ परामर्श सेवा फर्म	३,०००.००	३,०००.००
२.४	कानून व्यवसायी		
२.४.१	ल फर्म तथा कानून परामर्श सेवा	१,५००.००	१,५००.००
२.५	लेखा परीक्षण व्यवसाय तर्फ		
२.५.१	लेखा परीक्षण (सि.ए.)	३,०००.००	३,०००.००
२.५.२	लेखा परीक्षण (र.ले.प)	१,५००.००	१,५००.००
२.६	दन्त चिकित्सा सेवा		
२.६.१	डेन्टल होम सेवा	२,०००.००	२,०००.००
२.६.२	दन्त चिकित्सा सेवा	१,५००.००	१,५००.००
२.७	अनुसन्धानकर्ता तथा सेवा परामर्श दाता		
२.७.१	अनुसन्धानकर्ता	१,५००.००	१,५००.००
२.८	कम्प्युटर एनालिस्ट तथा प्रोग्रामर	१,५००.००	१,५००.००
२.९	विमा एजेन्ट	१,०००.००	१,०००.००
२.१०	सर्भेयर	१,५००.००	१,५००.००
२.११	नोटरी पब्लिक अनुवादक	१,५००.००	१,५००.००
२.१२	पशू चिकित्सक	१,५००.००	१,५००.००
२.१३	शेयर दलाल	२,०००.००	२,०००.००
२.१४	ढुवानी कम्पनी तथा ट्रान्सपोर्ट व्यवसाय	२,०००.००	२,०००.००
२.१५	संथागत पेन्टर (प्लम्बिङ, वायरिङ, पेन्टिङ)	३,०००.००	३,०००.००
३	निर्माण व्यवसाय		
३.१.१	निर्माण व्यवसायी (क)	१०,०००.००	१०,०००.००
	निर्माण व्यवसायी (ख)	८,०००.००	८,०००.००
	निर्माण व्यवसायी (ग)	४,०००.००	४,०००.००
३.१.३	विदेशी निर्माण व्यवसायी एवं परामर्श दाता	१५,०००.००	१५,०००.००
३.१.२	भवन निर्माण व्यवसाय		
३.१.२.१	मिक्चर तथा सटरिङ सामान भएकोलाई	३,५००.००	३,५००.००
३.१.२.२	सटरिङ सामानमात्र भएको	२,५००.००	२,५००.००
३.१.२.३	भवन निर्माण व्यवसायी	२,५००.००	२,५००.००
३.१.३	सटरिङ व्यवसाय		
३.१.३.१	मिक्चर तथा सटरिङ सामान भएको	२,०००.००	२,०००.००
३.१.३.२	सटरिङ सामानमात्र भएको	१,०००.००	१,०००.००

३.१.३.३	वाटर डिलिङ्ग	३,०००.००	३,०००.००
४	उत्पादन मूलक उद्योग		
८.१.१	प्लाष्टिक उद्योग		
४.१.१	प्लाष्टिक उद्योग श्रेणी क (कच्चा पदार्थ प्रशोधन)	३,०००.००	३,०००.००
४.१.२	प्लाष्टिक उद्योग श्रेणी ख (प्याकेजिङ)	२,०००.००	२,०००.००
८.१.२	चप्पल उद्योग		
४.१.१	चप्पल उद्योग श्रेणी क	३,०००.००	३,०००.००
४.१.२	चप्पल उद्योग श्रेणी ख	२,०००.००	२,०००.००
४.२	ग्रील उद्योग		
४.२.०	स्टील,आल्मूनियम ग्रील उद्योग	४,०००.००	४,०००.००
४.२.१	फलामको ग्रील उद्योग	२,०००.००	२,०००.००
८.३	साबून उद्योग		
४.३.२	साबून उद्योग	४,०००.००	४,०००.००
८.४	जुत्ता उद्योग		
४.४.१	जुत्ता उद्योग तथा जुत्ताको शो रुम	२,०००.००	२,०००.००
४.४.२	जुत्ताको शो रुम तथा पसल	२,०००.००	२,०००.००
४.४.३	जुत्ता मरमत् गर्ने	७५०.००	७५०.००
८.५	पशुपालन तथा पशु आहार उद्योग		
४.५.१	पशु आहार उद्योग	२,०००.००	२,०००.००
४.५.२	पशु आहार बिक्री केन्द्र	१,५००.००	१,५००.००
४.३.३	पशु पंछी पालन उद्योग	१,०००.००	१,०००.००
८.७	घरेलु कुटिर उद्योग		
४.७.१	अगर बत्ती उद्योग	१,०००.००	१,०००.००
४.७.२	मैन बत्ती उद्योग	१,०००.००	१,०००.००
४.७.३	टिकी उद्योग	५००.००	५००.००
४.७.४	अचार उद्योग	५००.००	५००.००
४.७.५	अन्य कूटिर उद्योग	५००.००	५००.००
८.८	कपडा तथा गार्मेन्ट उद्योग		
४.८.१	कपडा उद्योग	३,०००.००	३,०००.००
४.८.२	गारमेन्ट उद्योग	२,५००.००	२,५००.००
४.८.३	ज्याकेट तथा ब्याग उद्योग	२,०००.००	२,०००.००
४.८.४	होजियारी तथा धागो उद्योग	१,५००.००	१,५००.००
४.८.५	सिरक डसना उद्योग/पसल	१,५००.००	१,५००.००
४.८.६	ढाका उद्योग श्रेणी क	१,५००.००	१,५००.००
८.९	छाता ,सलाई उद्योग		
४.९.१	सलाई उद्योग श्रेणी क	२,०००.००	२,०००.००
४.९.३	छाता उद्योग श्रेणी क	१,५००.००	१,५००.००
८.१०	पेय पदार्थ उत्पादन उद्योग,		
४.१०.१	मिनरल वाटर उद्योग	२,०००.००	२,०००.००

४.१०.२	पिउने पानी सप्लायर्स	१,०००.००	१,०००.००
४.१०.३	आइस बरफ उद्योग	१,०००.००	१,०००.००
४.१०.४	आइसक्रीम उद्योग	१,०००.००	१,०००.००
४.१०.५	सोडा उद्योग	१,०००.००	१,०००.००
४.११	भाडा उद्योग		
४.११.१	कांस,तामा, पित्तल, भाडा उद्योग	२,०००.००	२,०००.००
४.११.२	आलुमिनियम भाडा उद्योग	१,५००.००	१,५००.००
४.११.३	प्लास्टिक भाडा उद्योग	१,५००.००	१,५००.००
४.११.४	टिनको वासक,बाल्टी,स्टोभ	१,०००.००	१,०००.००
४.१२	कूटानी, पेलानी मिल		
४.१२.१	फलावर मिल	५,०००.००	५,०००.००
४.१२.२	सेलर मिल (प्लान्ट सहित)	२,५००.००	२,५००.००
४.१२.३	कूटानी, पेलानी मिल (हलर समेत)	२,०००.००	२,०००.००
४.१२.४	चिउरा मिल	१,५००.००	१,५००.००
४.१२.५	मसला उद्योग	१,०००.००	१,०००.००
४.१३	डेरी उद्योग		
४.१३.१	डेरी उद्योग तथा विक्रि पसल	१,५००.००	१,५००.००
४.१३.२	डेरी विक्रि पसल	१,०००.००	१,०००.००
४.१४	उपभोग्य वस्तु उत्पादन उद्योग		
४.१४.१	कुकिज/पाउरोटी/नुडल्स उद्योग	२,०००.००	२,०००.००
४.१४.२	कुकिज/पाउरोटी उद्योग	१,५००.००	१,५००.००
४.१४.३	कन्फेक्सनरी उद्योग श्रेणी क	२,०००.००	२,०००.००
४.१४.४	कन्फेक्सनरी उद्योग श्रेणी ख	१,५००.००	१,५००.००
४.१४.५	विस्कुट उद्योग श्रेणी क	२,५००.००	२,५००.००
४.१४.६	विस्कुट उद्योग श्रेणी ख	२,०००.००	२,०००.००
४.१४.७	दालमोठ उद्योग	१,०००.००	१,०००.००
४.१५	रिकण्डिसन उद्योग		
४.१५.१	फलाम कृषि औजार उद्योग	२,०००.००	२,०००.००
४.१५.२	कागज, प्लाष्टिक रिकण्डिसन उद्योग	१,५००.००	१,५००.००
५	उर्जा मूलक उद्योग		
५.१	हाइड्रो पावर सम्बन्धी पार्ट उत्पादन क.	५,०००.००	५,०००.००
५.२	वायो ग्यास उद्योग	३,०००.००	३,०००.००
५.३	सौर्यशक्ति उत्पादन उद्योग	३,०००.००	३,०००.००
५.४	मर्मत संसार पार्ट विक्री	२,०००.००	२,०००.००
६	कृषि तथा बनजन्य उद्योग		
६.१	स मिल/प्लाइउड उद्योग	४,०००.००	४,०००.००
६.२	काठ विक्री डिपो	३,०००.००	३,०००.००
६.३	काठको फर्निचर उद्योग, /शोरुम	३,०००.००	३,०००.००

६.४	काठको फर्निचर शोरुम,	२,०००.००	२,०००.००
६.५	बेतबांसको उद्योग/व्याम्बो शोरुम	१,५००.००	१,५००.००
७	खनिज उद्योग		
७.१	कंक्रीट उद्योग		
७.१.१	कंक्रीट ब्लक	१,५००.००	१,५००.००
७.१.२	सेनेटरी उद्योग तथा व्यवसाय	१,०००.००	१,०००.००
७.१.३	क्रेसर उद्योग	५,०००.००	५,०००.००
८	पर्यटन उद्योग		
८.१	होटल लज एण्ड रेष्टुरेण्ट		
८.१.१	रिसोर्ट	४,०००.००	४,०००.००
	पार्टी प्यालेस	३,०००.००	३,०००.००
८.१.२	होटल लज एण्ड रेष्टुरेण्ट	२,०००.००	२,०००.००
८.१.३	होटल एण्ड लज	१,५००.००	१,५००.००
८.१.६	होटल एण्ड रेष्टुरेण्ट	१,५००.००	१,५००.००
८.१.७	दोहरी सांभ	१,५००.००	१,५००.००
८.१.८	फास्टफुट तथा क्याफे	१,०००.००	१,०००.००
८.१.१०	होटल, भोजनालय	१,५००.००	१,५००.००
८.२	मिष्ठान/क्याटरिङ्ग पसल		
८.२.१	मिष्ठान/क्याटरिङ्ग पसल	३,०००.००	३,०००.००
८.२.२	मिष्ठान पसल श्रेणी क	२,०००.००	२,०००.००
८.२.३	मिष्ठान पसल श्रेणी ख	१,५००.००	१,५००.००
८.२.४	क्याटरिङ्ग	२,०००.००	२,०००.००
८.२.५	चिया तथा कफि पसल	१,०००.००	१,०००.००
८.३	टेण्ट हाउस		
८.३.१	विजुली डेकोरेशन/बैण्ड बाजा सहितको टेण्ट हाउस	२,०००.००	२,०००.००
८.३.२	विजुली डेकोरेशन सहितको टेण्ट हाउस	१,५००.००	१,५००.००
८.३.३	विजुली डेकोरेशन रहितको टेण्ट हाउस	१,०००.००	१,०००.००
८.३.४	टेण्ड हाउस	१,०००.००	१,०००.००
९	सेवा उद्योग		
९.१	छापाखाना		
९.१.१	अफसेट प्रेस	२,०००.००	२,०००.००
९.१.२	स्क्रीन प्रिन्ट प्रेश	१,५००.००	१,५००.००
९.१.३	लेटर प्रिन्ट प्रेश	१,०००.००	१,०००.००
९.२	सिनेमा हल		
९.२.१	सिनेमा हल	२,५००.००	१०,०००.००
९.२.२	फिल्म डिस्ट्रिब्यूटर्स	१,०००.००	५,०००.००
९.३	कलरल्याव सेवा		
९.३.१	कलरल्याव सेवा	१,५००.००	१,५००.००

९.३.२	भिडियो मिक्सड तथा फोटो स्टूडियो	१,५००.००	१,५००.००
९.३.३	फोटो स्टूडियो सेवा	१,०००.००	१,०००.००
११	संचार सेवा		
११.१	टेलिफोन ,मोवाईल सेवा प्रदायक कम्पनी लाई	५,०००.००	५,०००.००
११.२	टि.भि. च्यानल प्रशारण सेवा	२,५००.००	२,५००.००
११.३	केबुल च्यानल प्रशारण सेवा	५,०००.००	५,०००.००
११.४	एफ.एम.प्रशारण सेवा	१,५००.००	१,५००.००
११.५	पत्रपत्रिका प्रकाशन सेवा	१,०००.००	१,०००.००
११.२	कम्यूनिकेशन सेवा		
११.२.१	टुर एन्ड टाभल्स सेवा	१,०००.००	१,०००.००
११.२.२	फोटोकपि/पी.सी.ओ.साइवर क्याफे सेवा	१,०००.००	१,०००.००
११.२.३	कूरियर सेवाको मुख्य कार्यालय	१,५००.००	१,५००.००
११.२.४	कूरियर सेवाको शाखा कार्यालय	१,०००.००	१,०००.००
१२	बित्तीय सेवा		
१२.१	वाणिज्य बैंक मुख्य कार्यालय	३०,०००.००	३०,०००.००
१२.२	वाणिज्य बैंक प्रति शाखा कार्यालय	२०,०००.००	२०,०००.००
१२.३	विकास बैंक मुख्य कार्यालय	२०,०००.००	२०,०००.००
१२.४	विकास बैंक प्रति शाखा कार्यालय	१५,०००.००	१५,०००.००
१२.५	फाइनान्स कम्पनी मुख्य कार्यालय	१५,०००.००	१५,०००.००
१२.६	फाइनान्स कम्पनी प्रति शाखा कार्यालय	१२,०००.००	१२,०००.००
१२.७	लघुवित्त कम्पनीहरु	५,०००.००	५,०००.००
१२.८	विमा कम्पनीहरु	५,०००.००	५,०००.००
१२.९	रेमिटान्स तथा मनी एक्सचेन्जर	३,०००.००	३,०००.००
१२.१०	वित्तीय सहकारी संस्था	१,५००.००	१,५००.००
	विषयगत सहकारी	१,५००.००	१,५००.००
१३	स्वास्थ्य सेवा		
१३.१	स्वास्थ्य सेवा व्यवसाय		
१३.१.१	गैह्र सरकारी अस्पताल	४,०००.००	४,०००.००
१३.१.२	नर्सिङ्गहोम	३,०००.००	३,०००.००
१३.१.३	एम.आर.आइ., सि.टि.स्क्यान, अल्ट्रा साउण्ड क्लिनिक	३,०००.००	३,०००.००
१३.१.४	पोली क्लिनिक	२,५००.००	२,५००.००
१३.१.५	प्याथोलोजी (दिशा,पिसाव,रगत,जांच) क्लिनिक	२,०००.००	२,०००.००
१३.१.६	अक्यूपन्चर,फिजियो थेरापी, स्वास्थ्य क्लिनिक	१,५००.००	१,५००.००
१३.१.७	एक्सरे क्लिनिक	२,०००.००	२,०००.००
१३.१.८	चश्मा पसल	१,५००.००	१,५००.००
१४	शिक्षा सेवा		
१४.१	निजी शिक्षालय		
१४.१.१	क्याम्पस/उच्च माध्यमिक विद्यालय	५,०००.००	५,०००.००
१४.१.२	माध्यमिक विद्यालय	३,०००.००	३,०००.००
१४.१.३	निम्न माध्यमिक विद्यालय	२,०००.००	२,०००.००

१४.१.४	प्राथमिक विद्यालय / पुर्व प्राथमिक विद्यालय	१,५००.००	१,५००.००
१४.१.५	छात्र / छात्रावास	१,०००.००	१,०००.००
१४.१.६	मन्टेश्वरी तथा शिशु स्याहर केन्द्र	१,५००.००	१,५००.००
१४.२	इन्स्टिच्यूट, तालिम तथा अनुसन्धान केन्द्र		
१४.२.१	पोली टेक्निकल इन्स्टिच्यूट, प्रशिक्षण समेत	२,५००.००	२,५००.००
१४.२.२	नर्सिङ्ग, सि.ए.म.ए. र एच.ए. प्रशिक्षण समेत	२,५००.००	२,५००.००
१४.२.३	एजुकेशनल कन्सल्टेन्सी सेवा	२,०००.००	२,०००.००
१४.२.४	कम्प्युटर/ईलेक्ट्रो.तालिम केन्द्र	२,०००.००	२,०००.००
१४.२.५	सवारी चालक तालीम केन्द्र	१,५००.००	१,५००.००
१४.२.६	भाषा शिक्षा इन्स्टिच्यूट, कोचिङ्ग सेन्टर	१,५००.००	१,५००.००
१४.३	अन्तराष्ट्रिय गैर सरकारी संस्थाहरु		
१४.३.१	अन्तराष्ट्रिय संस्था (व्यवसायिक कारोबार गर्ने)	५,०००.००	५,०००.००
१४.३.२	राष्ट्रिय संस्था	३,०००.००	३,०००.००
१५	मर्मत तथा संभार सेवा		
१५.१	बोडी विल्डर्स सेक्सन तर्फ		
१५.१.२	नयां बोडी बनाउने श्रेणी	३,०००.००	३,०००.००
१५.१.३	बोडी मर्मत गर्ने	२,०००.००	२,०००.००
१५.२	लेथ सेक्सन तर्फ		
१५.२.२	लेथ सेक्सन	२,५००.००	२,५००.००
१५.३	टायर सेक्सन तर्फ		
१५.३.१	टायर डिलर शोरुम	४,०००.००	४,०००.००
१५.३.२	टायर रिसोलिङ्ग श्रेणी क	३,०००.००	३,०००.००
१५.३.४	टायर पन्चर मर्मत	१,५००.००	१,५००.००
१५.४	ईन्जिन मर्मत सेक्सन तर्फ		
१५.४.१	ईन्जिन मर्मत हेभी समेत	२,५००.००	२,५००.००
१५.४.२	ईन्जिन मर्मत	२,०००.००	२,०००.००
१५.५	पेन्टिङ्ग/डेन्टिङ्ग/वेल्डिङ्ग सेक्सन तर्फ		
१५.५.१	डेन्टिङ्ग/पेन्टिङ्ग/वेल्डिङ्ग सेवा	१,५००.००	१,५००.००
१५.५.२	डेन्टिङ्ग सेवा	१,०००.००	१,०००.००
१५.५.३	पेन्टिङ्ग सेवा	१,०००.००	१,०००.००
१५.५.४	वेल्डिङ्ग सेवा	१,०००.००	१,०००.००
१५.६	पम्प सेक्सन मर्मत तर्फ		
१५.६.१	पम्प सेक्सन मर्मत श्रेणी क	२,०००.००	२,०००.००
१५.६.२	पम्प सेक्सन मर्मत श्रेणी ख	१,५००.००	१,५००.००
१५.७	व्याट्री/इलेक्ट्रिक सेक्सन तर्फ		
१५.७.१	व्याट्री/इलेक्ट्रिक सेक्सन श्रेणी क	१,५००.००	१,५००.००
१५.७.२	व्याट्री/इलेक्ट्रिक सेक्सन श्रेणी ख	१,०००.००	१,०००.००

१५.८	वासिङ्ग सेक्सन तर्फ श्रेणी क		
१५.८.१	वासिङ्ग सेक्सन श्रेणी क	१,०००.००	१,०००.००
१५.९	रिक्सा, साइकिल		
१५.९.१	रिक्सा साइकिल बिक्री पसल	२,०००.००	२,०००.००
१५.९.२	रिक्सा, साइकिल मर्मत तथा पार्टस बिक्री पसल	१,०००.००	१,०००.००
१५.१०	अटो सम्बन्धी अन्य सेवा		
१५.१०.१	मोटर साइकल मर्मत	१,५००.००	१,५००.००
१५.१०.२	कमानी पट्टा मर्मत	१,०००.००	१,०००.००
१५.१०.३	रेडियटर मर्मत	१,०००.००	१,०००.००
१५.१०.४	सिट मेकिंग तथा ग्रेसिंग सेवा	१,०००.००	१,०००.००
१५.१०.५	हेड मर्मत सेक्सन	१,०००.००	१,०००.००
१५.११	अन्य मर्मत सेवा		
१५.११.१	टि.भी.,डेक,फ्रिज,कम्प्युटर, मर्मत पसल	२,०००.००	२,०००.००
१५.११.२	मोर्बाइल मर्मत पसल	१,०००.००	१,०००.००
१५.११.३	रेडियो, घडी मर्मत पसल	१,०००.००	१,०००.००
१५.११.४	अन्य मर्मत पसल	१,०००.००	१,०००.००
१६.१२	हेभिड्यूवमेन्ट तथा क्वार्ट पसल		
१६.१२.१	हेभिड्यूवमेन्ट खरीद/बिक्री	४,०००.००	४,०००.००
१६.१२.३	अन्य क्वार्ट खरीद बिक्री	२,०००.००	२,०००.००
१७	अन्य सेवा		
१७.१	वैदेशिक रोजगार सेवा परामर्श दाता		
१७.१.१	वैदेशिक रोजगार सेवा परामर्श दाता	४,०००.००	४,०००.००
१७.१.२	वैदेशिक रोजगार परामर्श सेवा शाखा कार्यालय	३,०००.००	३,०००.००
१७.१.३	सेवा परामर्श दाता	१,५००.००	१,५००.००
१७.१.४	श्रमिक सेवा परामर्श दाता	१,५००.००	१,५००.००
१७.१.५	सामान सहित श्रमिक सेवा परामर्श दाता	२,०००.००	२,०००.००
१६.४	सेक्रेटरियल सेवा	१,०००.००	१,०००.००
१६.६	ड्राइक्लिनिक,सैलून तथा ब्यूटीपार्लर		
१६.७.१.	ब्यूटी पार्लर सेवा ब्यूटिशियन तालिम सहितको	१,५००.००	१,५००.००
१६.७.१.	ब्यूटी पार्लर सेवा	१,०००.००	१,०००.००
१६.७.१.	कालिगढ सहितको सैलून सेवा	१,०००.००	१,०००.००
१६.७.१.	सैलून २ सीट सम्मको सैलून सेवा	८००.००	८००.००
१६.७.१.	ड्राइक्लिनिक सेवा	१,०००.००	१,०००.००
१६.७	साईन बोर्ड आर्ट व्यवसाय		
१६.१.१	डिजिटल आर्ट व्यवसाय	१,०००.००	१,०००.००
१६.१.२	अन्य आर्ट व्यवसाय	७५०.००	७५०.००
१६.८	पशुबधशला		

१६.१.१	पशुबधशला	३,०००.००	३,०००.००
१६.१.२	पशुको छाँला संकलन तथा विक्रि केन्द्र	२,०००.००	२,०००.००
१६.९	माछा, मासु विक्री पसल		
१६.९.१	प्याकिड माछा,मासु सप्लायर्स	२,०००.००	२,०००.००
१६.९.२	माछा,मासु मध्ये कम्तिमा ३ वटा सेवा एकै ठाउँमा भएको	२,०००.००	२,०००.००
१६.९.३	माछा,मासु मध्ये कम्तिमा २ वटा सेवा एकै ठाउँमा भएको	२,०००.००	२,०००.००
१६.९.४	कुनै एक प्रकारको मासु विक्री पसल	१,०००.००	१,०००.००
१६.९.५	ताजा माछा, सिद्रा विक्री पसल	१,०००.००	१,०००.००
१६.९.६	अण्डा विक्री पसल	१,०००.००	१,०००.००
१६.१०	फुल बिरुवा विक्री पसल		
१६.१०.१	नर्सरी	१,०००.००	१,०००.००
१६.१०.२	फुल विक्री पसल	७५०.००	७५०.००
१६.११	सुकर/पुल हाउस		
१६.११.१	सुकर तथा पुल दुवै भएको	२,०००.००	२,०००.००
१६.११.२	सुकर	१,५००.००	१,५००.००
१६.११.३	पुल हाउस	१,५००.००	१,५००.००
१६.१४	भाँडा पसल, किचन सामाग्री		
१६.१४.१	भाँडा तथा किचन सामाग्री थोक पसल	२,०००.००	२,०००.००
१६.१४.२	भाँडा तथा किचन सामाग्री पसल	१,५००.००	१,५००.००
१६.१४.३	साधारण भाँडा खुद्रा पसल	१,०००.००	१,०००.००
१६.१३	खेलौना ,गिफ्ट तथा फोटो प्रेम पसल		
१६.१.१	खेलौना तथा गिफ्ट पसल	१,५००.००	१,५००.००
१६.१.२	खेलौना पसल	१,०००.००	१,०००.००
१६.१.३	फोटो फ्रेम पसल	१,०००.००	१,०००.००
१६.१४	सिलाई मेसिन मर्मत तथा सिलाई पसल		
१६.१४.१	सिलाई पसल ५ बढी मेसिन	२,०००.००	२,०००.००
१६.१४.२	सिलाई पसल ३ देखि ५ सम्म मेसिन	१,५००.००	१,५००.००
१६.१४.३	सिलाई मेसिन मर्मत पसल र ३ वटा मेसिन सम्म	१,०००.००	१,०००.००
१६.१४.४	बूटिक ल्याब्रटोरी	१,०००.००	१,०००.००
१७.१७	संगित तथा कला केन्द्र सेवा		
१७.१.१	श्रेणी क	१,५००.००	१,५००.००
१७.१८	घुम्टि हाटवजारमा ब्यावसाय गर्ने ब्यसायिको हकमा		
१७.१८.१	फेन्सी तथा कपडा पसल	१,५००.००	१,५००.००
१७.१८.२	किराना बिसाता एवं भाडा पसल	१,०००.००	१,०००.००
१७.१८.३	अन्य प्रकृतीका	१,०००.००	१,०००.००
१७.१९	माथी उल्लेख नभएका उद्योगहरुको हकमा		
१७.१९.१	ठूला उद्योग	६,०००.००	६,०००.००

१७.१९.२	मझौला उद्योग	४,०००.००	४,०००.००
१७.१९.३	साना उद्योग	२,०००.००	२,०००.००
१७.२०	माथी उल्लेख नभएका अन्य पेशा व्यवसाय		
१७.२०.१	डिस्ट्रीब्युटर्स/थोक पसल	३,०००.००	३,०००.००
१७.२०.२	खुद्रा पसल श्रेणी क	२,०००.००	२,०००.००
१७.२०.३	खुद्रा पसल श्रेणी ख	१,५००.००	१,५००.००
१७.२०.४	सेवा प्रदायक अन्य व्यवसाय	१,५००.००	१,५००.००

अनुसूचि-२

कावासोती नगरपालिकाको प्रस्तावित संगठन संरचना

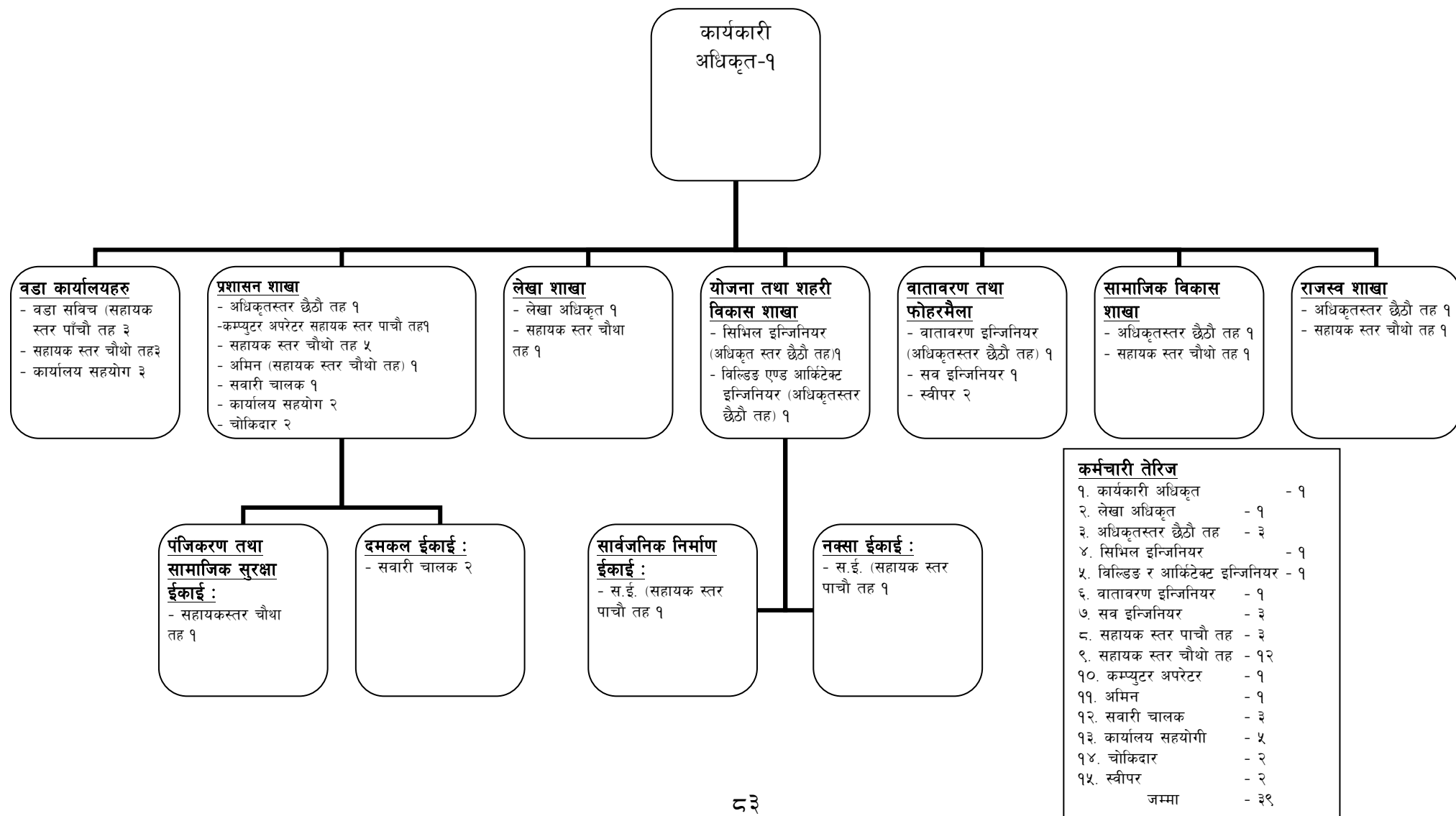

अनुसूचि-३

कावासोती नगरपालिका

नवलपरासी

प्रस्तावित पदहरु	३९
कार्यकारी अधिकृत	१
लेखा अधिकृत	१
अधिकृतस्तर छैटौ तह (इन्जिनियर)	२ (सिभिल १ र आर्किटेक्ट १ भवन मापदण्ड कार्यान्वयनका लागि)
अधिकृतस्तर छैटौ तह	१ प्रशासन
अधिकृतस्तर छैटौ तह	१ राजस्व
अधिकृतस्तर छैटौ तह	१ सामाजिक विकास
अधिकृतस्तर छैटौ तह (वातावरण इन्जिनियर)	१ वातावरण/फोहरमैला व्यवस्थापन शाखा
सहायकस्तर चौथो तह	१ पञ्जिकरण
सहायकस्तर पाँचौ तह (वडा सचिव)	३
सहायकस्तर पाँचौ तह (सब इन्जिनियर)	३
सहायकस्तर चौथो तह (सहायक)	८
सहायकस्तर चौथो तह (कार्यालय सहायक)	३ (वडा कार्यालयका लागि)
सहायकस्तर पाँचौ तह (कम्प्युटर अपरेटर)	१
सहायकस्तर चौथो तह (अमिन)	१

सेवा करारमा लिने पदहरु

सवारी चालक दमकल संचालनका लागि २ समेत	३
कार्यालय सहयोगी (वडा कार्यालयका लागि ३ समेत)	५
चोकिदार	२
स्वीपर	२

संस्थागत सेवा करारमा लिइने सेवाहरु :

फोटोकपी संचालन, बगैचा व्यवस्थापन, इलेक्ट्रिसियन, प्लम्बर, फोहरमैला व्यवस्थापन

कावासोती नगरपालिका कार्यालय

हाल कार्यरत कर्मचारी विवरण

क्र.सं.	नाम थर	दर्जा	तह	प्रा./अप्रा.	शुरु नियुक्ति मिति	स्थायी/अस्थायी/करार	कै.
१	हरिलाल पुरी	कार्यकारी अधिकृत	रा.प.द्वितीय	अप्रा.	निजामती	स्थायी	
२	ऋषि राम पाण्डेय	लेखा अधिकृत	रा.प.तृतीय	अप्रा.	निजामती	स्थायी	
३	निरोज दाहाल	ईन्जिनियर (सिभिल)	रा.प.तृतीय (छैठौं)	प्रा.	२०७३/०८/१०	स्थायी	
४	पवन रुपाखेती	ईन्जिनियर (आर्किटेक्ट)	रा.प.तृतीय (छैठौं)	प्रा.	२०७३/०८/०५	स्थायी	
५	ममता जि.सी.	ईन्जिनियर (आर्किटेक्ट)	रा.प.तृतीय (छैठौं)	प्रा.	LGCDP	करार	
६	संगिता सुवेदी	वा.तथा मू. अधिकृत	रा.प.तृतीय (छैठौं)	अप्रा.	EFLGP	करार	
७	गणेश प्रसाद कोइराला	पञ्जिकाधिकारी (ना.सु.)	रा.प.अनं.प्रथम	अप्रा.	निजामती	स्थायी	
८	रमेश डि.सि.	सब-ईन्जिनियर	रा.प.अनं.प्रथम (पाँचौ)	प्रा.	२०७३/०८/१०	स्थायी	
९	विनोद अर्याल	सब-ईन्जिनियर	रा.प.अनं.प्रथम (पाँचौ)	प्रा.	२०७०/०५/०१	करार	
१०	मिन बहादुर लामा	कम्प्युटर अपरेटर	रा.प.अनं.प्रथम (पाँचौ)	प्रा.	२०६९/१२/२६	करार	
११	सागर पौडेल	सर्वेक्षक	रा.प.अनं.प्रथम (पाँचौ)	प्रा.	२०७३/१/१६	करार	
१२	अम्बिका पंजानी	ना.सु. (पाँचौ तह)	रा.प.अनं.प्रथम (पाँचौ)	अप्रा.	२०७३/०८/०५	स्थायी	
१३	दिनेश भण्डारी	ना.सु. (पाँचौ तह)	रा.प.अनं.प्रथम (पाँचौ)	अप्रा.	२०७३/०८/०८	स्थायी	
१४	दिनेश खनाल	ना.सु. (पाँचौ तह)	रा.प.अनं.प्रथम (पाँचौ)	अप्रा.	२०७३/०८/०७	स्थायी	
१५	राम नारायण चौधरी	असिस्टेन्ट सब-ईन्जिनियर	रा.प.अनं.द्वितीय (चौथो)	प्रा.	२०६५/०२/०५	स्थायी	
१६	महेन्द्र बस्ताकोटी	खरिदार (चौथो तह)	रा.प.अनं.द्वितीय (चौथो)	अप्रा.	२०६५/०२/०५	स्थायी	
१७	मञ्जु कु. महतो	खरिदार (चौथो तह)	रा.प.अनं.द्वितीय (चौथो)	अप्रा.	२०६४/१०/०९	स्थायी	

१८	जिवलाल पाण्डे	खरिदार (चौथो तह)	रा.प.अनं.द्वितीय (चौथो)	अप्रा.	२०७३/०८/०८	स्थायी	
१९	मीना कुँवर	खरिदार (चौथो तह)	रा.प.अनं.द्वितीय (चौथो)	अप्रा.	२०७३/०८/०८	स्थायी	
२०	प्रकाश पौडेल	खरिदार (चौथो तह)	रा.प.अनं.द्वितीय (चौथो)	अप्रा.	२०७३/०८/०८	स्थायी	
२१	डिल्ली राम थनेत	खरिदार (चौथो तह)	रा.प.अनं.द्वितीय (चौथो)	अप्रा.	२०७३/०८/१४	स्थायी	
२२	इश्वरी सुवेदी	खरिदार (चौथो तह)	रा.प.अनं.द्वितीय (चौथो)	अप्रा.	२०६७/१/१३	करार	
२३	विनय वस्ती	खरिदार (चौथो तह)	रा.प.अनं.द्वितीय (चौथो)	अप्रा.	२०६८/२/१	करार	
२४	गोरख वली	अमिन (चौथो तह)	रा.प.अनं.द्वितीय (चौथो)	प्रा.	२०७३/०८/०९	स्थायी	
२५	नन्द बहादुर भुजेल	दमकल चालक	श्रेणी विहिन	अप्रा.	२०७२/१२/०१	करार	
२६	गुनाखर पन्थी	जे.सि.बि. चालक	श्रेणी विहिन	अप्रा.	२०७३/४/१६	करार	
२७	प्रकाश गिरी	हलुका सवारी चालक	श्रेणी विहिन	अप्रा.	२०७२/०७/०१	करार	
२८	तारा गिरी	फायर मेन (हेल्पर)	श्रेणी विहिन	अप्रा.	२०७२/१२/०१	करार	
२९	गणेश बि.क.	सामाजिक परिचालक (वडा १-६)	श्रेणी विहिन	अप्रा.	LGCDP	करार	
३०	मीना के.सी.	सामाजिक परिचालक (वडा ७-१०)	श्रेणी विहिन	अप्रा.	LGCDP	करार	
३१	गीता ज्ञवाली	सामाजिक परिचालक (वडा ११-१३)	श्रेणी विहिन	अप्रा.	LGCDP	करार	
३२	देवी तिवारी	सामाजिक परिचालक (वडा १४-१६)	श्रेणी विहिन	अप्रा.	LGCDP	करार	
३३	टंक नाथ सिंखडा	कार्यालय सहयोगी (वडा १-६)	श्रेणी विहिन	अप्रा.	२०६२/०४/०१	अस्थायी	
३४	सरस्वती पौडेल	कार्यालय सहयोगी (वडा १-६)	श्रेणी विहिन	अप्रा.	२०७०/०४/०१	करार	
३५	शिवलक्ष्मी काफ्ले	कार्यालय सहयोगी (वडा १४-१६)	श्रेणी विहिन	अप्रा.	२०७२/०६/१३	करार	हाल भान्छे
३६	बुद्धि राम थनैत	कार्यालय सहयोगी (वडा ११-१३)	श्रेणी विहिन	अप्रा.	२०६३/४/१	करार	
३७	भूपेन्द्र ब. मल्ल	कार्यालय सहयोगी (वडा ७-१०)	श्रेणी विहिन	अप्रा.	२०६२/१०/१०	करार	हाल १४-१६
३८	सुजन सापकोटा	भान्छे	श्रेणी विहिन	अप्रा.	२०७३/०८/०१	करार	हाल ७-१०

आम निर्मि १९८६ साल पाखं माहिनाछी १८ वीन श्रीमन्मन्मा
 हिन दिनछी ११ वल अवधारी नदीपानिछाछी राधा नदीपानिछाछी
 वल प्रमुख वन कार्यछी आदिपुन भी हनि नाल पुगी छुछी
 अवधारीमा वनपानिछाछी सुपुन वनपानिछाछी विधान भव
 वल प्रमुख आनिधानमा वनपानिछाछी विधान भव
 वल नदीपानिछाछी आ. व. १९८६/१०६५ की नाली वानिछाछी
 वनपानिछाछी वन वन वन वन वन वन वन वन वन वन
 वनपानिछाछी वन वन वन वन वन वन वन वन वन वन

उपनिधि

उपनिधि भी हनि नाल पुगी प्रमुख वन कार्यछी आदिपुन
 वनपानिछाछी वनपानिछाछी वनपानिछाछी वनपानिछाछी
 वनपानिछाछी वनपानिछाछी वनपानिछाछी वनपानिछाछी
 वनपानिछाछी वनपानिछाछी वनपानिछाछी वनपानिछाछी

१२२२ नल प्रसाद अर्थात् ३०८००५ गी वानि
 १२२२ ३२२२२

विधान विधान प्रसाद वानि पुनिनिधि नदीपानिछाछी
 वनपानिछाछी वनपानिछाछी वनपानिछाछी वनपानिछाछी
 वनपानिछाछी वनपानिछाछी वनपानिछाछी वनपानिछाछी
 वनपानिछाछी वनपानिछाछी वनपानिछाछी वनपानिछाछी

वन वन वन वन वन वन वन वन वन वन
 वन वन वन वन वन वन वन वन वन वन
 वन वन वन वन वन वन वन वन वन वन

वन वन वन वन वन वन वन वन वन वन
 वन वन वन वन वन वन वन वन वन वन
 वन वन वन वन वन वन वन वन वन वन

$$\frac{1418}{2152}$$

नमस्कार पर्व मेला - रोजाबाद

राजभास
Husain

Mar 16.00 3124 2009, 100

[illegible]

Mar. 09121201 2.01 (वर्ग नं. ८ (२५) गड)

21/12/2023 शाहजाला लखतार (पडाँडा गं. १० संश्रोणाक)

14. $\sin^{-1} \left(\frac{1}{\sqrt{2}} \right)$ (95) 7. 6 (2013)

કાચી હાથે અંતિમ (પાલે) લાડા વ. ૨ (પરિણામ)

2019/11/13

[illegible]

शिवर पतिमहिले संलात काद

11/5/23

ସୁଧେଶ୍ୱର
ସାମଲ
ପିଆ

பெருந்தேவியே

23

Priya

मदिरै बिकान क्षणानि पारकी, अहमद

~~1. 12.2020 - 12.12.2020~~

अथा नमः कृष्णि विष्णवे नमः ॥

[illegible]

המורה ד"ר אביגיל שניידר ד"ר אביגיל שניידר

कविताओं में प्रभाव प्राप्त होना आ. वि.

Price of stock - 100000

1915-1916 - 1917-1918

[illegible][illegible]

40181 02214 21521 21182 21212

~~30544~~ 30544-11 3-11-2017 आ. त. प. 305 गा. वि. स. 2017

प्रमाण

बालकृष्णदासभाऊ - प्रादेशिक, मुंबई, महाराष्ट्र
मि० १३१ डि० २५, २०१०/११

86 18 3 21 90
 87 22 9 1
 88 22 9 1
 89 22 9 1
 90 22 9 1
 91 22 9 1
 92 22 9 1
 93 22 9 1
 94 22 9 1
 95 22 9 1
 96 22 9 1
 97 22 9 1
 98 22 9 1
 99 22 9 1
 100 22 9 1

1878-1881 1887 1891-1892

2019
2020
2021
2022
2023
2024
2025
2026
2027
2028
2029
2030
2031
2032
2033
2034
2035
2036
2037
2038
2039
2040
2041
2042
2043
2044
2045
2046
2047
2048
2049
2050
2051
2052
2053
2054
2055
2056
2057
2058
2059
2060
2061
2062
2063
2064
2065
2066
2067
2068
2069
2070
2071
2072
2073
2074
2075
2076
2077
2078
2079
2080
2081
2082
2083
2084
2085
2086
2087
2088
2089
2090
2091
2092
2093
2094
2095
2096
2097
2098
2099
2100
2101
2102
2103
2104
2105
2106
2107
2108
2109
2110
2111
2112
2113
2114
2115
2116
2117
2118
2119
2120
2121
2122
2123
2124
2125
2126
2127
2128
2129
2130
2131
2132
2133
2134
2135
2136
2137
2138
2139
2140
2141
2142
2143
2144
2145
2146
2147
2148
2149
2150
2151
2152
2153
2154
2155
2156
2157
2158
2159
2160
2161
2162
2163
2164
2165
2166
2167
2168
2169
2170
2171
2172
2173
2174
2175
2176
2177
2178
2179
2180
2181
2182
2183
2184
2185
2186
2187
2188
2189
2190
2191
2192
2193
2194
2195
2196
2197
2198
2199
2200
2201
2202
2203
2204
2205
2206
2207
2208
2209
2210
2211
2212
2213
2214
2215
2216
2217
2218
2219
2220
2221
2222
2223
2224
2225
2226
2227
2228
2229
2230
2231
2232
2233
2234
2235
2236
2237
2238
2239
2240
2241
2242
2243
2244
2245
2246
2247
2248
2249
2250
2251
2252
2253
2254
2255
2256
2257
2258
2259
2260
2261
2262
2263
2264
2265
2266
2267
2268
2269
2270
2271
2272
2273
2274
2275
2276
2277
2278
2279
2280
2281
2282
2283
2284
2285
2286
2287
2288
2289
2290
2291
2292
2293
2294
2295
2296
2297
2298
2299
2300
2301
2302
2303
2304
2305
2306
2307
2308
2309
2310
2311
2312
2313
2314
2315
2316
2317
2318
2319
2320
2321
2322
2323
2324
2325
2326
2327
2328
2329
2330
2331
2332
2333
2334
2335
2336
2337
2338
2339
2340
2341
2342
2343
2344
2345
2346
2347
2348
2349
2350
2351
2352
2353
2354
2355
2356
2357
2358
2359
2360
2361
2362
2363
2364
2365
2366
2367
2368
2369
2370
2371
2372
2373
2374
2375
2376
2377
2378
2379
2380
2381
2382
2383
2384
2385
2386
2387
2388
2389
2390
2391
2392
2393
2394
2395
2396
2397
2398
2399
2400
2401
2402
2403
2404
2405
2406
2407
2408
2409
2410
2411
2412
2413
2414
2415
2416
2417
2418
2419
2420
2421
2422
2423
2424
2425
2426
2427
2428
2429
2430
2431
2432
2433
2434
2435
2436
2437
2438
2439
2440
2441
2442
2443
2444
2445
2446
2447
2448
2449
2450
2451
2452
2453
2454
2455
2456
2457
2458
2459
2460
2461
2462
2463
2464
2465
2466
2467
2468
2469
2470
2471
2472
2473
2474
2475
2476
2477
2478
2479
2480
2481
2482
2483
2484
2485
2486
2487
2488
2489
2490
2491
2492
2493
2494
2495
2496
2497
2498
2499
2500
2501
2502
2503
2504
2505
2506
2507
2508
2509
2510
2511
2512
2513
2514
2515
2516
2517
2518
2519
2520
2521
2522
2523
2524
2525
2526
2527
2528
2529
2530
2531
2532
2533
2534
2535
2536
2537
2538
2539
2540
2541
2542
2543
2544
2545
2546
2547
2548
2549
2550
2551
2552
2553
2554
2555
2556
2557
2558
2559
2560
2561
2562
2563
2564
2565
2566
2567
2568
2569
2570
2571
2572
2573
2574
2575
2576
2577
2578
2579
2580
2581
2582
2583
2584
2585
2586
2587
2588
2589
2590
2591
2592
2593
2594
2595
2596
2597
2598
2599
2600
2601
2602
2603
2604
2605
2606
2607
2608
2609
2610
2611
2612
2613
2614
2615
2616
2617
2618
2619
2620
2621
2622
2623
2624
2625
2626
2627
2628
2629
2630
2631
2632
2633
2634
2635
2636
2637
2638
2639
2640
2641
2642
2643
2644
2645
2646
2647
2648
2649
2650
2651
2652
2653
2654
2655
2656
2657
2658
2659
2660
2661
2662
2663
2664
2665
2666
2667
2668
2669
2670
2671
2672
2673
2674
2675
2676
2677
2678
2679
2680
2681
2682
2683
2684
2685
2686
2687
2688
2689
2690
2691
2692
2693
2694
2695
2696
2697
2698
2699
2700
27

मिना

०१६५

२९

१

का. १२५६	१२५६ का. १२५६	१२५६ का. १२५६	१२५६ का. १२५६
----------	---------------	---------------	---------------

2000 2001 2002 2003 2004 2005 2006 2007 2008 2009 2010 2011 2012 2013 2014 2015 2016 2017 2018 2019 2020 2021 2022 2023 2024 2025 2026 2027 2028 2029 2030 2031 2032 2033 2034 2035 2036 2037 2038 2039 2040 2041 2042 2043 2044 2045 2046 2047 2048 2049 2050 2051 2052 2053 2054 2055 2056 2057 2058 2059 2060 2061 2062 2063 2064 2065 2066 2067 2068 2069 2070 2071 2072 2073 2074 2075 2076 2077 2078 2079 2080 2081 2082 2083 2084 2085 2086 2087 2088 2089 2090 2091 2092 2093 2094 2095 2096 2097 2098 2099 2100 2101 2102 2103 2104 2105 2106 2107 2108 2109 2110 2111 2112 2113 2114 2115 2116 2117 2118 2119 2120 2121 2122 2123 2124 2125 2126 2127 2128 2129 2130 2131 2132 2133 2134 2135 2136 2137 2138 2139 2140 2141 2142 2143 2144 2145 2146 2147 2148 2149 2150 2151 2152 2153 2154 2155 2156 2157 2158 2159 2160 2161 2162 2163 2164 2165 2166 2167 2168 2169 2170 2171 2172 2173 2174 2175 2176 2177 2178 2179 2180 2181 2182 2183 2184 2185 2186 2187 2188 2189 2190 2191 2192 2193 2194 2195 2196 2197 2198 2199 2200 2201 2202 2203 2204 2205 2206 2207 2208 2209 2210 2211 2212 2213 2214 2215 2216 2217 2218 2219 2220 2221 2222 2223 2224 2225 2226 2227 2228 2229 2230 2231 2232 2233 2234 2235 2236 2237 2238 2239 2240 2241 2242 2243 2244 2245 2246 2247 2248 2249 2250 2251 2252 2253 2254 2255 2256 2257 2258 2259 2260 2261 2262 2263 2264 2265 2266 2267 2268 2269 2270 2271 2272 2273 2274 2275 2276 2277 2278 2279 2280 2281 2282 2283 2284 2285 2286 2287 2288 2289 2290 2291 2292 2293 2294 2295 2296 2297 2298 2299 2300 2301 2302 2303 2304 2305 2306 2307 2308 2309 2310 2311 2312 2313 2314 2315 2316 2317 2318 2319 2320 2321 2322 2323 2324 2325 2326 2327 2328 2329 2330 2331 2332 2333 2334 2335 2336 2337 2338 2339 2340 2341 2342 2343 2344 2345 2346 2347 2348 2349 2350 2351 2352 2353 2354 2355 2356 2357 2358 2359 2360 2361 2362 2363 2364 2365 2366 2367 2368 2369 2370 2371 2372 2373 2374 2375 2376 2377 2378 2379 2380 2381 2382 2383 2384 2385 2386 2387 2388 2389 2390 2391 2392 2393 2394 2395 2396 2397 2398 2399 2400 2401 2402 2403 2404 2405 2406 2407 2408 2409 2410 2411 2412 2413 2414 2415 2416 2417 2418 2419 2420 2421 2422 2423 2424 2425 2426 2427 2428 2429 2430 2431 2432 2433 2434 2435 2436 2437 2438 2439 2440 2441 2442 2443 2444 2445 2446 2447 2448 2449 2450 2451 2452 2453 2454 2455 2456 2457 2458 2459 2460 2461 2462 2463 2464 2465 2466 2467 2468 2469 2470 2471 2472 2473 2474 2475 2476 2477 2478 2479 2480 2481 2482 2483 2484 2485 2486 2487 2488 2489 2490 2491 2492 2493 2494 2495 2496 2497 2498 2499 2500 2501 2502 2503 2504 2505 2506 2507 2508 2509 2510 2511 2512 2513 2514 2515 2516 2517 2518 2519 2520 2521 2522 2523 2524 2525 2526 2527 2528 2529 2530 2531 2532 2533 2534 2535 2536 2537 2538 2539 2540 2541 2542 2543 2544 2545 2546 2547 2548 2549 2550 2551 2552 2553 2554 2555 2556 2557 2558 2559 2560 2561 2562 2563 2564 2565 2566 2567 2568 2569 2570 2571 2572 2573 2574 2575 2576 2577 2578 2579 2580 2581 2582 2583 2584 2585 2586 2587 2588 2589 2590 2591 2592 2593 2594 2595 2596 2597 2598 2599 2600 2601 2602 2603 2604 2605 2606 2607 2608 2609 2610 2611 2612 2613 2614 2615 2616 2617 2618 2619 2620 2621 2622 2623 2624 2625 2626 2627 2628 2629 2630 2631 2632 2633 2634 2635 2636 2637 2638 2639 2640 2641 2642 2643 2644 2645 2646 2647 2648 2649 2650 2651 2652 2653 2654 2655 2656 2657 2658 2659 2660 2661 2662 2663 2664 2665 2666 2667 2668 2669 2670 2671 2672 2673 2674 2675 2676 2677 2678 2679 2680 2681 2682 2683 2684 2685 2686 2687 2688 2689 2690 2691 2692 2693 2694 2695 2696 2697 2698 2699 2700 2701 2702 2703 2704 2705 2706 2707 2708 2709 2710 2711 2712 2713 2714 2715 2716 2717 2718 2719 2720 2721 2722 2723 2724 2725 2726 2727 2728 2729 2730 2731 2732 2733 2734 2735 2736 2737 2738 2739 2740 2741 2742 2743 2744 2745 2746 2747 2748 2749 2750 2751 2752 2753 2754 2755 2756 2757 2758 2759 2760 2761 2762 2763 2764 2765 2766 2767 2768 2769 2770 2771 2772 2773 2774 2775 2776 2777 2778 2779 2780 2781 2782 2783 2784 2785 2786 2787 2788 2789 2790 2791 2792 2793 2794 2795 2796 2797 2798 2799 2800 2801 2802 2803 2804 2805 2806 2807 2808 2809 2810 2811 2812 2813 2814 2815 2816 2817 2818

ਸ਼੍ਰੀਮਤੀ ਬਲਿੰਦਰ ਕੌਰ (ਪਿ.ਬੀ). ਡੀ. ਟੀ. ਕਾ ਨਵਲਾਹਰ

સાચી (આકર્ષક) પણ અમારેની કી. ગ. પા
 " (સાચી) (ગીરજ કાશ્વા) " "

$$\frac{\partial \hat{u}}{\partial t} = \hat{u} \cdot \nabla \hat{u}$$

155 a. m. 2012

 ठाकाशा खजाना प्र.म.ई.प.का त-पा
 काठिबका पिनानी तारु खेव वडा प्रमुख काठमाडौं

1. सूची वि अंत प्रतिभा

मिना कुंवर
27/12/2024

~~Qm~~ ~~9611~~ ~~92-7~~

~~Quid~~ - ~~08191~~ ~~071st~~

1959-60 - 1960-61

2022 2023 2024

3. डा. आनंद शर्मा (डा. न. न. प्रियंका - 94)

1. התאחדות העבודה
 2. התאחדות המורים
 3. התאחדות הסטודנטים
 4. התאחדות הנוער
 5. התאחדות הילדים
 6. התאחדות הילדות
 7. התאחדות הילדות
 8. התאחדות הילדות
 9. התאחדות הילדות
 10. התאחדות הילדות

[illegible]

2169115 H37 201.8.10.09115

8 th May	11	11	11
9 th May	11	11	11
10 th May	11	11	11
11 th May	11	11	11
12 th May	11	11	11
13 th May	11	11	11
14 th May	11	11	11
15 th May	11	11	11
16 th May	11	11	11
17 th May	11	11	11
18 th May	11	11	11
19 th May	11	11	11
20 th May	11	11	11
21 st May	11	11	11
22 nd May	11	11	11
23 rd May	11	11	11
24 th May	11	11	11
25 th May	11	11	11
26 th May	11	11	11
27 th May	11	11	11
28 th May	11	11	11
29 th May	11	11	11
30 th May	11	11	11
31 st May	11	11	11

1. ~~1~~ 2. ~~2~~ 3. ~~3~~ 4. ~~4~~ 5. ~~5~~ 6. ~~6~~ 7. ~~7~~ 8. ~~8~~ 9. ~~9~~ 10. ~~10~~ 11. ~~11~~ 12. ~~12~~ 13. ~~13~~ 14. ~~14~~ 15. ~~15~~ 16. ~~16~~ 17. ~~17~~ 18. ~~18~~ 19. ~~19~~ 20. ~~20~~ 21. ~~21~~ 22. ~~22~~ 23. ~~23~~ 24. ~~24~~ 25. ~~25~~ 26. ~~26~~ 27. ~~27~~ 28. ~~28~~ 29. ~~29~~ 30. ~~30~~ 31. ~~31~~ 32. ~~32~~ 33. ~~33~~ 34. ~~34~~ 35. ~~35~~ 36. ~~36~~ 37. ~~37~~ 38. ~~38~~ 39. ~~39~~ 40. ~~40~~ 41. ~~41~~ 42. ~~42~~ 43. ~~43~~ 44. ~~44~~ 45. ~~45~~ 46. ~~46~~ 47. ~~47~~ 48. ~~48~~ 49. ~~49~~ 50. ~~50~~ 51. ~~51~~ 52. ~~52~~ 53. ~~53~~ 54. ~~54~~ 55. ~~55~~ 56. ~~56~~ 57. ~~57~~ 58. ~~58~~ 59. ~~59~~ 60. ~~60~~ 61. ~~61~~ 62. ~~62~~ 63. ~~63~~ 64. ~~64~~ 65. ~~65~~ 66. ~~66~~ 67. ~~67~~ 68. ~~68~~ 69. ~~69~~ 70. ~~70~~ 71. ~~71~~ 72. ~~72~~ 73. ~~73~~ 74. ~~74~~ 75. ~~75~~ 76. ~~76~~ 77. ~~77~~ 78. ~~78~~ 79. ~~79~~ 80. ~~80~~ 81. ~~81~~ 82. ~~82~~ 83. ~~83~~ 84. ~~84~~ 85. ~~85~~ 86. ~~86~~ 87. ~~87~~ 88. ~~88~~ 89. ~~89~~ 90. ~~90~~ 91. ~~91~~ 92. ~~92~~ 93. ~~93~~ 94. ~~94~~ 95. ~~95~~ 96. ~~96~~ 97. ~~97~~ 98. ~~98~~ 99. ~~99~~ 100. ~~100~~ 101. ~~101~~ 102. ~~102~~ 103. ~~103~~ 104. ~~104~~ 105. ~~105~~ 106. ~~106~~ 107. ~~107~~ 108. ~~108~~ 109. ~~109~~ 110. ~~110~~ 111. ~~111~~ 112. ~~112~~ 113. ~~113~~ 114. ~~114~~ 115. ~~115~~ 116. ~~116~~ 117. ~~117~~ 118. ~~118~~ 119. ~~119~~ 120. ~~120~~ 121. ~~121~~ 122. ~~122~~ 123. ~~123~~ 124. ~~124~~ 125. ~~125~~ 126. ~~126~~ 127. ~~127~~ 128. ~~128~~ 129. ~~129~~ 130. ~~130~~ 131. ~~131~~ 132. ~~132~~ 133. ~~133~~ 134. ~~134~~ 135. ~~135~~ 136. ~~136~~ 137. ~~137~~ 138. ~~138~~ 139. ~~139~~ 140. ~~140~~ 141. ~~141~~ 142. ~~142~~ 143. ~~143~~ 144. ~~144~~ 145. ~~145~~ 146. ~~146~~ 147. ~~147~~ 148. ~~148~~ 149. ~~149~~ 150. ~~150~~ 151. ~~151~~ 152. ~~152~~ 153. ~~153~~ 154. ~~154~~ 155. ~~155~~ 156. ~~156~~ 157. ~~157~~ 158. ~~158~~ 159. ~~159~~ 160. ~~160~~ 161. ~~161~~ 162. ~~162~~ 163. ~~163~~ 164. ~~164~~ 165. ~~165~~ 166. ~~166~~ 167. ~~167~~ 168. ~~168~~ 169. ~~169~~ 170. ~~170~~ 171. ~~171~~ 172. ~~172~~ 173. ~~173~~ 174. ~~174~~ 175. ~~175~~ 176. ~~176~~ 177. ~~177~~ 178. ~~178~~ 179. ~~179~~ 180. ~~180~~ 181. ~~181~~ 182. ~~182~~ 183. ~~183~~ 184. ~~184~~ 185. ~~185~~ 186. ~~186~~ 187. ~~187~~ 188. ~~188~~ 189. ~~189~~ 190. ~~190~~ 191. ~~191~~ 192. ~~192~~ 193. ~~193~~ 194. ~~194~~ 195. ~~195~~ 196. ~~196~~ 197. ~~197~~ 198. ~~198~~ 199. ~~199~~ 200. ~~200~~ 201. ~~201~~ 202. ~~202~~ 203. ~~203~~ 204. ~~204~~ 205. ~~205~~ 206. ~~206~~ 207. ~~207~~ 208. ~~208~~ 209. ~~209~~ 210. ~~210~~ 211. ~~211~~ 212. ~~212~~ 213. ~~213~~ 214. ~~214~~ 215. ~~215~~ 216. ~~216~~ 217. ~~217~~ 218. ~~218~~ 219. ~~219~~ 220. ~~220~~ 221. ~~221~~ 222. ~~222~~ 223. ~~223~~ 224. ~~224~~ 225. ~~225~~ 226. ~~226~~ 227. ~~227~~ 228. ~~228~~ 229. ~~229~~ 230. ~~230~~ 231. ~~231~~ 232. ~~232~~ 233. ~~233~~ 234. ~~234~~ 235. ~~235~~ 236. ~~236~~ 237. ~~237~~ 238. ~~238~~ 239. ~~239~~ 240. ~~240~~ 241. ~~241~~ 242. ~~242~~ 243. ~~243~~ 244. ~~244~~ 245. ~~245~~ 246. ~~246~~ 247. ~~247~~ 248. ~~248~~ 249. ~~249~~ 250. ~~250~~ 251. ~~251~~ 252. ~~252~~ 253. ~~253~~ 254. ~~254~~ 255. ~~255~~ 256. ~~256~~ 257. ~~257~~ 258. ~~258~~ 259. ~~259~~ 260. ~~260~~ 261. ~~261~~ 262. ~~262~~ 263. ~~263~~ 264. ~~264~~ 265. ~~265~~ 266. ~~266~~ 267. ~~267~~ 268. ~~268~~ 269. ~~269~~ 270. ~~270~~ 271. ~~271~~ 272. ~~272~~ 273. ~~273~~ 274. ~~274~~ 275. ~~275~~ 276. ~~276~~ 277. ~~277~~ 278. ~~278~~ 279. ~~279~~ 280. ~~280~~ 281. ~~281~~ 282. ~~282~~ 283. ~~283~~ 284. ~~284~~ 285. ~~285~~ 286. ~~286~~ 287. ~~287~~ 288. ~~288~~ 289. ~~289~~ 290. ~~290~~ 291. ~~291~~ 292. ~~292~~ 293. ~~293~~ 294. ~~294~~ 295. ~~295~~ 296. ~~296~~ 297. ~~297~~ 298. ~~298~~ 299. ~~299~~ 300. ~~300~~ 301. ~~301~~ 302. ~~302~~ 303. ~~303~~ 304. ~~304~~ 305. ~~305~~ 306. ~~306~~ 307. ~~307~~ 308. ~~30~~

[illegible][illegible]

2-24-11 7405137

2105 Glen Ridge

[illegible]

श्री गुरुदेव
(गुरुदेव)

४७५ श्रीमान् - चामातुं योवादि ६ गोरख (श्रीमान्)
श्रीमान्

[illegible]

10/10/2014 14:30
10/10/2014